康德新聞 晚刊
七月十八日發行
發行所 康德新聞社
康德新聞社奉天支社

滿洲一山證券株式會社 張漢傑 奉天市浪速通三丁目二番地 電話(2)五七四番

盤石縣城一鼓而下
渝第三戰區血枯力竭

【浙東前線十七日電】十七日拂曉向黃華村大陸之海軍陸戰隊、午前中即突破七里及尙家、沿烏牛山山麓、再進出甌江河口、部隊利用快速、午後一時得於磐石衛無血入城、城壁高懸日本軍艦旗、相繼本隊亦自南門勇躍入城、陸戰隊長午後二時五十分突破盤石衛城西門之浙東地區之峻嶮惡路、攻略溫川、與陸軍部隊先遣部隊長作感激之握手、陸海軍之連絡、至此已告成功、敵第三戰區之援蔣細毛管、已完全封閉矣、

斷援蔣路
海陸軍連絡成功

【盤石十八日電】無敵陸戰隊、入盤石縣城後、立即掃蕩城內、十九日早朝盤石對向西北方烏牛山中逃走而潛伏之敵匪猛追中、又烏牛（盤石西北方六公里）方面之陸軍部隊、於各處掃蕩土匪化之敵云、

【盤石衛電】奇襲部隊、於十七日午前十時半頃協力於陸海進擊部隊及甌江啓開部隊、偵察敵陣營大舉攻擊、既收有莫大之戰果矣、

【盤石十八日電】甌江啓開部隊、以十八日拂曉爲期出動、處分敵機雷〇〇個、目下向溫州實施啓開作業中云、

魯東共匪無路可逃

【青島十八日電】日軍精銳諸部隊、以中國事變五周年之興亞紀念日爲期、開始魯東肅清作戰、今已於魯東各地區、在臨陽下續行果敢之討伐戰、對魯東之敵共產軍山東縱隊第五旅並第五枝隊、予以潰滅的打擊、討伐作戰開始以來迄十七日所得之綜合戰果如左、

覆滅之敵施設手榴彈製造廠一、兵器廠一、印刷工場二

敵遺屍体一二七、俘虜九八、

鹵獲棄屍軍迫擊砲一、砲彈藥五〇、步槍一〇八、全彈藥二、四六二、手榴彈五八五

又此次作戰、對於爲極力挽回因前此山東半島陸海協同作戰所要滅之根據地點、而欲再建之山東縱隊第五旅並第五枝隊、予以徹底的痛擊、及於小麥收割期、防止敵匪之掠奪糧穀、而杜絕其跳梁云、

北清燕冀南掃贛浙
中國派遣軍發表週間戰況

【南京十七日電】中國派遣軍發表〈週間戰況〉在華北之日軍對南部太行山脈方面之共產軍、依然續行殘敵掃蕩戰、七月十日更開始京北地區即滿華國境方面之掃共作戰、得關東軍之協力、向敵軍急追中、又六月下旬以來、迄七月上旬對章邱（濟南東北七十公里）周圍地區之將軍之作戰及本月八日迄十二日未遂行之縮陶東方八十公里周圍地區之將軍作戰得敵之遺棄死體及俘虜四百餘、步槍一二三之戰績、山東省地區之治安、已行向上、又華中浙贛作戰之日本陸水攻略部隊已沿甌江南下中、對於華東中國沿革之敵重要軍事根據地溫州、與海軍協力、於十一日夜將之佔領、更於十三日夕穿入瑞安、於是已將海陸之敵策源地覆滅、於此次浙贛作戰所無措手足之敵、爲糊塗其敗戰所採之方策、乃爲對他方面之牽制作戰與空中遊擊戰、惟前者無何等效果、莫如謂已受日軍之牽制、致各方面之敵軍均告動搖、後者爲主以美國機完全失、遂行自目標轟、只使無辜之同胞被害、浙贛作戰開始以來擊墜擊破之敵機已達十八機、按全般而言、敵之軍事的動向依然低調、最近重慶宣傳日本軍於北部安南增強兵力、乃爲以中央軍向雲南省內、增強之口實的宣傳、雖然亦竭出重慶側之苦惱云、

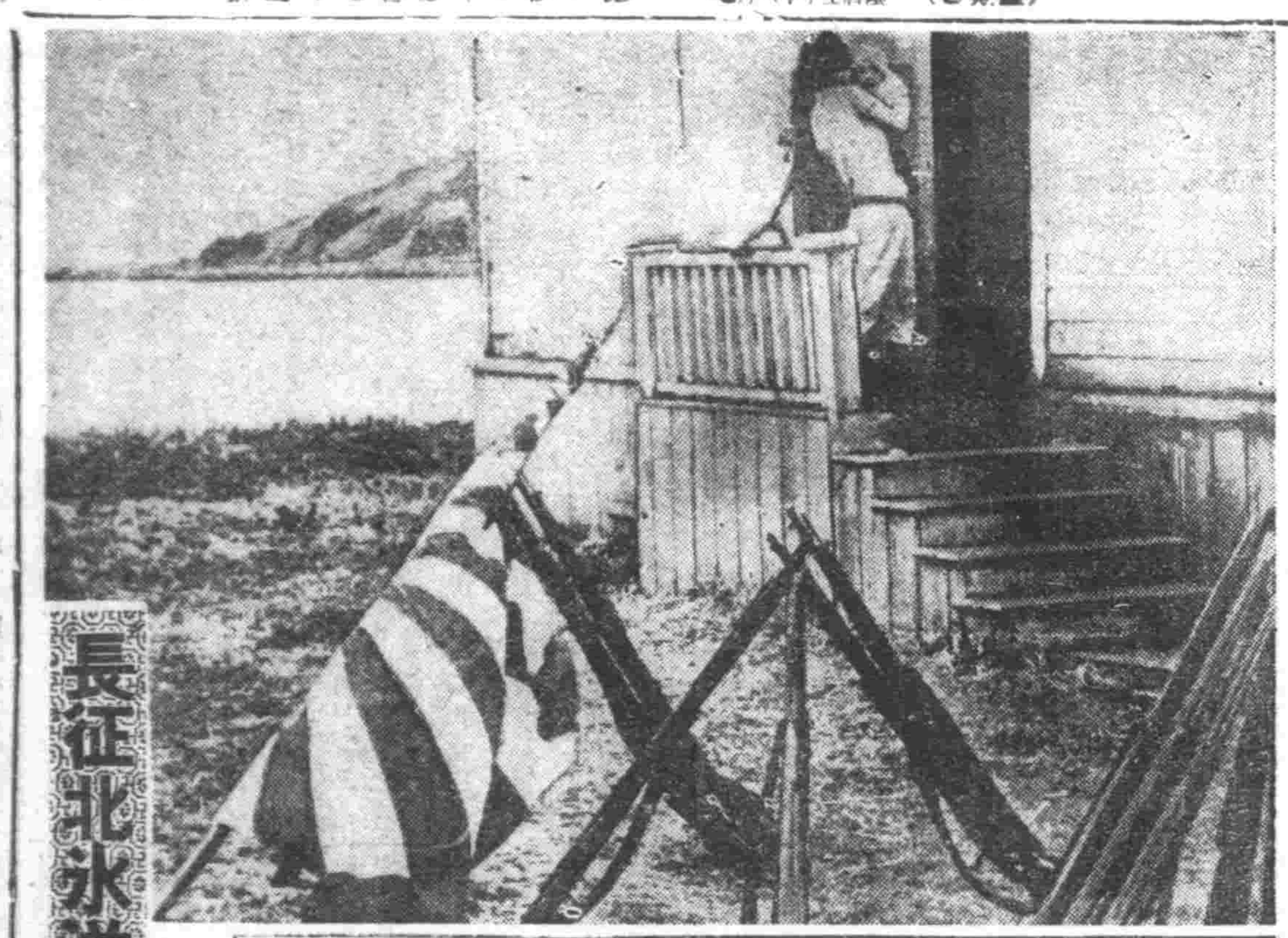

(3) 軍艦旗　一位瘦勁的婦人，抱着嬰兒，從家裏走出來，嬰兒正裂着嘴哭嚷，婦人指着軍艦說『看啊！你看那是甚麽哪？』那婦人短短的頭髮，身穿着簡單的夏季洋服，在六月的天氣，這裏也不在防寒外套裡戰慄着，然而阿拉斯加·印的安的婦人却不然，有人問她『妳怎不冷呢？』她說『煤在客廳裏』(海軍省許可濟第五七一號)

京北作戰入第二期
滿日兩軍誓殲八路共匪

【京北戰線〇〇電】對於熱察京北之中心據點、向〇〇方面總退却中之共產匪團、追擊中之日滿精銳諸部隊、於十六日、終了第一期戰將步入第二期戰在十七日晨、自以〇〇爲中心之各活躍線、之各部隊又開始猛進攻、而前此部隊長、於十六日自〇〇追進〇〇、與〇〇〇〇兩部隊長及滿洲國軍周大部隊長、相互會見、披瀝敵匪殲滅京北八路軍之決意矣、

【京北前線十八日電】十七日晨爲期、移入第二期戰而猛進攻之日軍精銳諸部隊、自各方面掃蕩敗殘敵匪、驅迫敵主力於〇〇方面及至午前八時頃〇〇部隊、與滿洲國軍相互聯絡之協力下於赤城北方二十公里之〇〇地、捕捉敵方二十軍主力約有四百仍繼續展開殲滅戰云、

煤增產進軍整備已告終
亘各項用途全有縝密計劃

關於本年度出發之第二次五年計畫之最重要部門煤之積極的開發國內各煤礦亦告終採煤一切施設之整備、機械化、顯然示進展情狀、煤需給狀況、已趨就好轉之一途、故置重點於目下紹華北輸入之製鐵用原料煤之國內開發、而對從來不顧慮的增產方針、再按如左加以檢討、

一、伴同產業開發之進展、鐵道用煤並船舶用煤之需要增加、
一、隨同煤液化工業施設完備、原料用煤之新規要求
一、一般工業及採暖用煤
一、因汽車代燃化、乾餾爲來得之需要增加、

與用途別事業參照、對於煤質別、進行計畫的開發、正於關於具体的方針、政府當局並關係機關審議中、至於對日本煤需給不圓滑之狀況、考慮將來亦有相當之寄與云、

以柔克剛抗爭到底
英人勢力不除印度決難獨立
用"不服從"對付魔手不成功無中止

【斯德哥爾摩十六日電】據瓦達之印度國民會議派運用委員會、要求英國政治勢力自印度撤退、同時如於英國拒否時、會議派、乃以非暴力的手段、對英抗爭已採擇決議矣、爾後會議派之動向、殊堪注目、茲於十五日、該派長老甘地分明與克羅尼哥爾報特派員會見、聲會議派對於英國、非祇爲口頭、乃於實行上、期斷乎承認自由之印度而披瀝決意、印度抗爭漸呈決定矣、既予有如斯之深刻印象也、

主張之態度耳、英國對於印度、已約定自治政府矣、然此乃有敵立於門前、不得實行也、又基於克里普斯所與之約定、亦將使實行、然於此第一須戰敗戰爭之敵國、英國既予印度之提案、乃爲廣汎的、非爲完全而實際的者也、因此、國民會議派、一意與回教徒聯盟及其他之少數派間、所謂向建設秩序之大事業而邁進、決議案中雖使用謂爲非暴力之言詞、而此即確明對於現實的努力戰爭與印度之安全、含有所謂不服從運動之威脅意義耳、再者印度、非祇要求政治的自由、且關於軍事的作戰、雖似委諸英國之自由、而英國態度、即見如前記希特十郡之論調、對於印

聽從！默視！英立歧路

【斯德哥爾摩十六日電】印度國民會議派、對於該派運用委員會所決議要求英國勢力自印度撤退、雖待英國政府之態度表明、而會議派應正式決定對英態度、即抵於八月七日之全印會議派委員會、如英國不有何等意志之表示時、即時全印、開始不服從運動、殆爲必至之形勢也、而甘地亦說明、該決議非爲最後通牒、而對於英國政府權力自印度即時撤退心寫予一機會也、思及英國

茲認甘地會之談話要旨如左、吾等所要求者、非祇於表面下、吾等所期欲之新運動基於以前對英國鬪爭之經驗、乃劃治於非暴力之線上、然而余須該運動、於今次短期間終了、但仍不爲效果的、一舉即可解消矣、印度事務相亞梅里聲稱、無有使英軍事實上承認印度獨立、即乃於上、承認印度之自由、英國自印度、撤去魔手乃極爲簡單之事也、然而依此印度國內之政黨對立問題等、亦意之言明、將來乃自英國所返還之醜行也、然而吾等之決意、依此確爲無影響云、

如避逸此機會、則英印間之代表英國朝野態度之倫敦泰晤士報、於十五日、論述如下、即顯示默視全印會議派危機、以達頂點矣、如斯、英國之態度如何、最堪注目、而

在阿拉敏激鬪
德突破英陣地於北部取攻勢激戰中

【里斯本十七日電】西非軍司令部承認羅梅爾軍之新攻勢、十七日公表艾錫、阿拉敏地區之戰況如左、

中部地區於十六日以來展開激戰中德軍爲突破於哈基沙特丘構築之英軍陣地、繼續猛攻中、兩軍主力於十六日朝反覆激突之大激戰、此戰鬪入夜仍然繼續中、北部地區之德軍、已於十六日以來取攻勢、終日展開激戰中、

廣田招待泰國要人
席間述出東亞共榮意義

【盤谷十八日電】廣田特派大使、十七日午後七時半在特洛凱的爾旅館招待泰國要人舉開晚餐會、由主揣者側廣田大使以下使節團一行及泰側匹奇特外務大臣、帕宏前首相以下閣僚出席、席上廣田大使按以下、

一、大東亞戰必勝之決意
二、日泰之一致團結
三、日泰兩國之理解與親善之必要、如左披瀝所信、對出席者予以莫大感銘、

〈廣田大使之致詞〉關於東之戰果、已可見大勢、今後只要我等牢加結合、擴大日泰攻守同盟之意義、日本對泰國協力之感謝及日本之奮鬪、勝利之榮冠、乃絕對無假意與決意等、本使已反覆申述然本席本使希泰國中之最後的公式會合故思終此點、第一、重複明確二三重要之事會、第二、日泰兩國已結攻守同盟、其根據約並非謀一時的之利害打算與方便、乃出以對崇高之目的信念者、本使謂於日本之始終並非如英美爲充實而戰、實爲擁護東亞民族之生存立與權威、及確立全東亞永久之自由與興隆之基礎、故我等必須戰勝、而見之開戰以來、朝將傳與、我國朝野、實爲欣快者也、第三、今我等恰遂行平見之大規模戰爭與軍事上須緊密協同、計外於外交經濟文化等方面、當然亦有自動的、積極的、且全面的協力之意向、爲世間或發生以兩國互相理解與信賴關係之日泰兩國、不待言於爲達成共同大目的而有同盟之兩國之間題、而兩國關係已如前述、以緊密關係之推進力、爲確立大東亞共榮圈而盡力、是所特爲切望者云、

東鄉外相招宴周佛海

【東京十七日電】來日中之國民政府財政部長周佛海氏、自十七日午後六時半、於外相官邸、赴東鄉外相主辦之歡迎宴、主賓同周海外部長、亦皆列席、日本側有緒員、外務省、外交顧問、南木一男氏及川興、亞院總務長官代理、谷日大藏次官、佐藤陸海軍軍務局長、結城日銀總裁、大久保正金頭取等、外務省側有東鄉外相、西次官以下各局課長等出席、外相述禮辭、周部長亦有謝辭、繼而晚餐、暢談日華問題及諸懸案之言語、以至八時許、乃告散會、

尼赫魯強硬

【里斯本十七日電】據新德里來電、稱國民會議派之領袖尼赫魯、十七日與新聞記者團會見、即吐露『英國應以即時之政治權力、移讓於印度人、會議派運用委員會之關心即於戰後不管英國、出有若何之問題、乃對現在彼等所有之若何問題耳』以上之強硬意見矣、

德軍發表東部戰況

【柏林十七日電】德軍司令部十七日發表

一、東部戰線
南部地區之德機動部隊、於頓河東部、將蘇聯軍向下流追擊中、已遮斷由頓尼次盆地至斯達林格勒之鐵道、
一、德空軍、爆炸高加索沿岸波的港、對蘇聯軍巡艦一隻命中直彈、
一、廣吉約夫西南森林地帶掃蕩戰、德軍所得之戰果如左、俘虜西萬、戰車二百台、砲七百三十八門、機關槍千六百六十、

德潛水艦到處立功

【柏林十六日電】德軍司令部發表德潛水艦於阿菲利加西岸、攻擊英嚴重護送之英輸送船團、炸沉英商船六隻計三萬九千五百噸、更於西部大西洋活躍中之德潛水艦、左衝右突必河口並巴拿馬運河附近炸沉聯合國船千隻、計六萬八千五百噸、又在北冰洋之德潛水艦、亦炸沉敵七千噸級輸送船一隻云、

司法會議改期舉行

司法部當局、爲期司法政務圓滑運營、例年招集全國高等法院及高等檢察廳次長會議、本年度之該會議、原定爲八月十四日舉開、但因事務關係、改爲八月二十九日云、

蘇方發表退入新陣地

【莫斯科十七日電】蘇聯情報局十七日發表赤軍與優勢之德軍激戰後、放棄密列洛伯（羅斯多佛東北方二百十公里）已退於該地西南之新陣地之旨云、

晚刊半大張

野鶴 作　孟煥 畫 (14)

高坐第一把交椅，我曾讀過她寫的兩極和在文選上披露的翠紅，那作風的確很老練，蘊蓄無限的熱與力，此外誰敢自命爲滿洲丁玲？可惜沒有發揮她的大作呢。

『這才所謂愛情革命呢！』梁一池打趣說。

『不見得吧，是榮小劉，我是不肯陷入陰私，我光用不着說，將來大家相有明白那天。』

莊夢蝶，滿臉酸酸的說，忽然一句，『去他媽的！上這來抓什麽？』

緊接着皮肉相擊『巴！』一聲的巨響，小孩子哇的哭了。

屋內所有的視線都集中在小劉的巴掌上。大的女孩正用小手揉着小臉哭哩。靜宜趕快領過孩子去，一面替她揉眼淚一面抱怨着說，

『該！誰叫你去抓人家的禮花，別哭啦，哭你爸爸害打你。』她嘴是這樣說，但是眼角也掛上一滴淚。

小劉氣憤的走開，今天他的精神十分興奮而暴躁，大概是連日虧欠失眠和良心交戰吧。

『咳！只看新人笑，那見舊人哭。』梁一池眼角也有些淚津的，嘆了口氣說。

『忙煞了，這青觀入洞房呢。』斬劍虹小聲說。

『告訴你，倆入洞房，快吃湯餅筵了，粉哪。』白雲飛也插上嘴，於是一刹那間哄然都笑了，田小姐因爲小劉打孩子，他也用秋波看了靜宜幾眼，不曉的有何所感，忽然低頭咬着下唇一笑，提快又轉過頭去。

攝影的來了，小劉主張先席後攝影，預備着一看楊貴妃醉酒的數套圖，終於拗不過新娘的意思於是鴉飛雀亂的移開了個兩不用的鋪案，把唯一的寫着才子佳人一幅喜幛掛在中間，新娘自己動手把花冠戴在頭上，蹺蹺繃腿的先走到喜幛前站好，小劉把簡青洋服也重新拍打，

拍打喜花也掛上了，又尋一方抹布，拭了拭舊而新打油的皮鞋，但是白趁領和袖口，依然掛着一層黑汗漬。於是就春風滿面的被推在田小姐身旁。白雲飛親身下手把兩隻胳膊給紐在一處了，梁一池也打趣說，

『要裝做些笑容，但小心笑裂了粉哪！』惹得新郎新婦和全屋人都笑了。而新婦忽然想起要裝模一些，居然做出羞答答而低下頭去。小劉的媽，仍然穿着每天穿的青褂褂，不過洗了洗，但仍然是滿滿油漬，臉上掛滿了莫明其妙的笑容，小聲和田小姐的姑母說，

『嘛！我活了六十來歲，寄是頭一次看見文明結婚哪，是這樣，也不吹打，也不拜天地，簡直是緊寡…』

『哼，可不是，你看結過婚的人到底沉住氣啦。』田小姐的姑母，說到這也覺失言而把下話嚥回去啦。劉老彭的一聲鎂光着了，太太嚇的一蹲身，

『嚇可嚇死我啦，這是大砲彈？』

兩個小孩也嚇哭了，靜宜正似看守虎雛子一樣怕他倆亂跑，

『聽媽的話，別哭別上爸跟前去，小心他們打你！』她已竟淚痕滿面抬不起頭來了。

『腰一細！』莊夢蝶一陣狂叫，於是大家都忙着向小劉向田小姐，向小劉他媽，向靜宜賀喜。田小姐也拜過了婆婆，拜過了大太太，不過臨說然。梁一池更指揮僕役趕快開席。

又鴉飛雀亂了好一會兒，計分爲男的一席，男女混合一席，酒菜雖然很平常，但入席一後立即殺氣騰騰的吃起來。這其間夾雜着說笑猜拳的喧鬧，而梁一池則提出一項要求。

『喂，我們恭祝新娘新郎萬歲，還要請新娘給新郎敬一盃酒再叫一聲情哥，大家以爲怎樣？』

『贊成！』一陣鼓掌聲，然後幾十隻眼睛都看着田小姐。

她滿不在乎的立起來，拿着酒壺到小劉面前，

『怎樣，演東？喝一盃吧大家的面子。』

失照

敝等於事變時左記戶管大照遺失勿論落於何人之手概作無效除縣補領外特此聲明作廢

種類	地照坐落	四至		則	畝數	名義人
戶管	紅土崖村裡	東小溝 南河	西界石 北至分水嶺	中	三畝四分	魏兆祥
大照	〃	〃	〃	下	二〇〃	〃
戶管	珠寶溝門	分水嶺 河本地	砬頭 大河	中	四〃	王福
〃	〃	分水嶺	上砬子下 界石大河	下	三〃	〃
〃	老燒鍋溝裡	老嶺頂 山頭	分水嶺	中	三〃	邵悅昌
大照	〃	〃	〃	下	二〇〃	〃
〃	城廟溝子	小河 分水嶺	分水老嶺 小山頭	下	四〃	王金平
戶管	大赤溝門	界石	大河 山頭	中	八〃三分	侯作祥
大照	大泉眼	分水嶺 溝門河	分水嶺	下	二〃	〃
〃	六道湯岔河 東小灣溝子	二道小河 大河	分水嶺 小河	下	三〃	蔡長春
〃	紅土崖部落 外東河岸	大河 水溝	界石	中	三〃	吳榮富
〃	〃	〃	〃	中	三〃	吳茂先
〃	二道紅土子 溝夾心子	大河 大河	河	中	一〇〃	李鳳山
戶管	〃	〃	〃	中	四〃八分	〃

聲明人 魏兆祥等仝啓

急募集滿人女工手

一、年令 自一四歲至二十歲
一、身体 ……
一、……
一、待遇 優厚依據各人之年令學歷及經驗而定
一、期間 自康德九年六月二十日至康德九年七月二十一日
希望者請速來左記地接洽可也
奉天市大和區春日町第十三號
滿洲武田藥品株式會社
電話三一四六二二 三一五八五八

維持ヽ嗣聲明

維持立嗣契約有效聲明事 敝人夫婦年邁無子家務待理氏夫張芳林與民同意邀出親友族人於五月十日立姪張中立（華洲）爲嗣子當場立契不意氏夫受他人慫恿而聲明廢嗣而中立亦無端竟向法院聲明同意似此私相啓事不但於法不合亦爲事實不許蓋中立爲蓁子地位並無自廢之權氏夫亦未得氏同意彼等聲明當然無效至於事實結果自有法律裁定何况中立純孝爲氏夫婦素所鍾愛日前廢嗣聲明徒貽親友笑柄耳今由氏勸諭中立已知錯悞仍爲嗣子故五月十日之立嗣契約照舊有效特此聲明 張蔡氏謹啓

緊要聲明

啓者敝號王君駿另有高就於康德九年七月一日將身股財股全部清算撤出該君在櫃時曾作保等事一概無効嗣後本號特此聲明概與王君駿無關特此聲明 協力鐵工所啓

通譯募集

採用現場日本語通譯若干名志願者親帶履歷書午後一時至四時到社接洽可也
奉天市鐵西區勸工街一段第一〇二號
東洋タイヤ工業株式會社人事係

遺失合同

敝人於康德四年度領有奉天市交換土地合同一紙係奉天市所有土地位居奉天市東關鮑贊寺胡同東至前峰營胡同西至官地南至德隆胡同北至和姓面積拾八方丈（即大東街一段一六〇號）敝人所有之土地係在奉天小東關處圈北胡同東至佟姓西至趙姓南至聽圈北至官地共拾陸方丈（即小東街一段一一一號）茲因不愼丟失該合同不論落於何處概作無效除由奉天市另發土地交換執照外特此聲明 奉天市小東城門裡仁義和 李仁芝

株券領收証聲明（遺失）

敝人前在奉天商工銀行認有衛股拾股會讓給株券領收證壹紙因一時不愼遺失以致株券未能領出該項領收証無論落於何人之手概作無效除向銀行函達外特此登報聲明 吳永業啓

兌契作廢

敝人於康德八年四月九日將所有水菓攤全具從中出兌與于瑞亭張玉恆二人名下兌價六千元言明三期交淸第一期于瑞亭交兌價二千元張玉恆分文未交現經年餘兌契失效除將于瑞亭一千元返還外特此登明 出兌人 孫鎮範

大照遺失聲明

敝人於康德九年六月一日由奉天柳條中將坐落柳河縣三源街張家屯李油房屯美溝二名大照一張計下則三十畝次下則三十畝於中途遺失除向官府申請補發新照外特此聲明作廢 聲明人 高東巖

瀋陽陶業株式會社開業公告

啓者本會社於本年一月十一日依發起人全員之決議進行籌備資金統制認可及其他各項手續於六月廿五日已登設立之登記定於七月一日開始營業務望陶係各方面今後惠顧指導倍加援助是幸特此公告並將本店營業所暨兩工場位所及電話附列於左
本店 奉天市瀋陽區一心街二ノ二 電話四二四九一番
工場 奉天市瀋海區郁文街三ノ四 電話借四一六八番
工場 撫順城驛南埠地南一〇九號 電話借五四七四番
康德九年七月十七日 瀋陽陶業株式會社 社長 陳楚材謹啓

民生部認可 奉天實踐簿記學院 招生

招考各地官廳會社銀行等僱員以及會計人員來示採用本學院畢業生優良者充任會計員並畢業生不足誤用故設速成此等職員起見特此登
學期 新生 考驗日期 七月二十日
招收額數 速成科六〇名
修業科目 簿記（商業、會社、銀行） 會計學 商事要項商業簿術
奉天市小南街四段一〇四號 電話四三四五〇番

眼科普光丸 專治各種眼病

奉天市小西邊門外 林軒醫院 ……

パピリオ クレーム 用普通乾性雪花膏者用（男子用亦可）

北市場 共益大舞臺
言慧珠 王琴生
閻世英 譚世喜 李世琦 貫盛吉 周維峻 趙炳嘯 朱桂芳 宋繼亭 郝效蓮 朱遇春
十九日 四郎探母

日本甲府市 富士寶石商會 水晶石圖章廉價出售 振替東京六九三五七番

含有荷爾蒙 雙美人香蜜粉 洋廣貨店均有出售

中山醫院

院長 張登才
大和區奉天市木曾町五番地 電話(2)七一四一番

感謝名醫 敝人曾患下痢百治不愈後經敝友介紹木曾町中山醫院調治不日全愈敝人爲感謝起見特此登報鳴謝 鳴謝人 劉紀明

東亞競技大會預選
廿四日起在京舉行
集合全國健兒□開白熱戰

東亞共榮圈內諸邦之潑剌青年、畑會一堂、以展擊敢鬪之運動精神、謀求互相親睦、並連結友誼之東亞競技大會、記念乃爲光輝之我滿洲國建國十周年佳年之最有意義者、已定於八月八、九、十、十一日四日間、亘休育競承之全般十三項目、網羅友邦諸國之精銳、以新京南嶺綜合運動場爲中心、開絢爛之『休育祭典』之幕、日本側對於大會場之選手詮衡、正銳意施行豫選會、精銳選手、大体已決定、一方滿洲國、亦於各地方分別完了第一豫戰第二豫戰、各地代表日系六百餘名、滿系七百餘名、即將出席二十四日舉開之第十一次滿洲國体育大會兼東亞競承大會中央豫選大會、蓋扭鄉土之榮譽於雙肩、而盡體力奉公之誠、故其成果如何、頗被注目、已決定之各競技開始時間如左、

△式典廿四日開會式(午前九時)南嶺綜合運動場(雨天時則在民生部講堂)△廿六日閉會式(午後五時)南嶺綜合運動場(雨天時在民生部講堂)

△廿四日陸上(午前十時零時半)南嶺競技場△乒乓球(正午六時)南嶺第二國高△拉式足球(午後三時半四時半)永吉街電業球場△軟式網球(正午六時)白山公園網球場△軟式棒球(午後一時六時)長春大街市公署城後路中銀兩球場△排球(午前十一時午後二時)大同大街日滿商事排球場△足球、自行車(午前十一時半午後八時)兒玉公園競技場△籃球(午前十時午後五時)兒玉公園籃球場△體操(午後一時四時)新京商業

△廿五日陸上(午前十時午後四時)南嶺競技場△乒乓球(午後九時午後五時)南嶺第二國高校△拉式足球(午前十時—午後三時半六時半)永吉街電業球場△網球(午後一時七時)大同公園庭球場△水泳(午後二時六時半)大同公園水泳場△軟式網球(午前九時—午後六時)白山公園庭球場△軟式棒球(午後一時—六時)城後路中銀球場△排球(午前十時—午後六時)大同大街日滿商事排球場△足球、自轉車(午前九時—午後六時)兒玉公園競技場△籃球(午前十時—午後四時)兒玉公園籃球場△体操(午前十時—午後四時半)新京商業

△廿六日陸上(午前十時—午後四時)南嶺競技場△乒乓球(正午—午後三時)南嶺第二國高△馬術(午前八時—十一時)南嶺馬術場△拉式足球(午後一時—五時半)永吉街電業球場△水泳(午前十時—午後四時)大同公園水泳場△軟式網球(午前九時—午後四時)白山公園庭球場△軟式棒球(午後二時—四時)城後路中銀球場△足球、自行車(午前九時—午後二時)兒玉公園競技場△籃球(午前十時—午後四時)兒玉公園籃球場△網球(午前十時—午後四時)大同公園庭球場

汽車代用燃料登場
樺甸發現油母頁岩
品質優良埋藏量豐富

稻葉幸太郎氏

[illegible]這一句話在決戰下的今天、乃帶有深一層痛切的影響、在滿洲國也總動科學技術部門、傾向代用燃料、歷應研究和精進、而尤爲汽車的理想的代燃化、依然是在今後不失爲重大課題的現狀、兼在切望其改善進步的當兒、於是最近在吉林省樺甸縣、發見油母頁岩、作爲汽車代燃、所有各點全都很合適的、在屢次試驗的結果和證明、實爲滿洲代燃界最大的問題、這種油母頁岩從奉吉線樺石向東方走八十粁的地點、埋藏量約有五千萬噸、鑛層深入地下僅有一米左右、採掘的條件、亦特別良好、尤爲含油量、適爲撫順以上、即有百分之二〇或二一、實是珍品、當作汽車代燃的研究、撫順稻葉製作所長稻葉幸太郎氏、以四個月間埋專心探討、結果代替今日所使用之薪、煤炭、可以充分使用、至於消費量的程度實在爲二分之一、費用的程度便低下三分之一、而告成功、從大陸科學院、也証明他有卓越性、於茲國內乃於車代燃界的革命兒、即告登場矣、此種油母頁岩對於汽車之使用法、至爲簡單、如於代燃裝置車之際、仍混入小量之薪炭、亦能善發火、爲時間的手數、也比薪煤炭等、形成簡便、再者、煤焦油的發生、亦吸收灰、殆備有相等幾多的優秀特質、然而加羅里特具力、也有三倍的強度、所以對於汽車利用的價值、正有百分之一百、今後其開發本格的企業化、同時風靡在全滿的代燃汽車界迫於目前、甚可期待、因其有豐富含油量、(世界有數之曼涉尼亞產互呈匹敵、故基此原油生產、實對於現下的國策上、最爲有望、再者此際、副產物的燃料瓦斯、作爲家庭燃料、又現地的耐火磚、陶器、製鐵自家發電等、也使用之、將來自原山實現鐵道之建設時、乾溜事業與瓦斯會社約設立、也視爲有望、樺甸縣的油母頁岩、俄然竟爲滿洲的重要資源、而集各方面之視聽云、

協和會紀念行事
放送局決定廣播

協和會創立十周年紀念式典、將於月之二十五日在國都舉行、予想爲空前之盛典也、而新京中央放送局、爲於此意義深遠記念日當日、回憶協和會創立之意義及過去十三年之足跡、同時以五族協和之豪華燦爛的紀念節事、向全滿及全日本而放送之、其後即爲豪華之計畫、即定於斯日午前十一時自會場之式典實況、開始放送、其次自午後七時三十分、朗讀協和會創立十周年紀念之夕、建國讀本、旋由日本國大政翼贊會、寄有東條總裁及後藤副總裁之祝辭、尤繼有岡府[illegible]、亦出於華北新民會、華中大民會之代表、各自對於協和會之祝詞、由電波而廣播之、最後、有三宅本部長之敘詞、(以上爲當日滿語)如此八時二十分、有日、鮮、滿、蒙、回五族管樂、九時、山田清三郎氏原作之放送劇『滿民與關課長』、由哈爾濱劇團擔當之、斯日之夜、開放送、確爲協和會紀念而特放一異彩云、

夏季大學電氣講座
自下月十五日起分別舉開

爲謀戰時經濟下吃緊要務之電氣科學技術劃期的振興而舉開之第四回夏期大學電氣講座、於滿洲電氣協會主辦下、由政府之積極的後援、定自八月十五日起至九月三日止、分別於大連、奉天、新京、哈爾濱、牡丹江之各地、逐次舉開移動講座、今次之夏期大學講座、特置重點於內容之充實、與企畫之滿洲、動員日滿電氣事業界之第一流技術者、並由日本側、聘請電氣廳技師荒川康夫氏、富士通信機技師青木啓三氏爲講師、而行來滿、關於刻下之重要問題之電力調整、電力輸送等諸問題、行以講述、同時並繼於電力交通之有機的一體動員、而爲電力滿洲之將來之命題、乃新設『滿洲之電氣鐵道』一科目、由鐵道總局電氣課關參事鈴木亮三氏擔任講師、各講座均置重點於所要技術之歷習及交換、而行座談會的講座、聽講者資格爲專門學校卒業、及實務者百名程度、希望聽講者、宜速向夏期大學講座開催地所在之滿洲電氣協會支部報名、其第四次夏期大學電氣講座要領如左、

一、個所及期間

大連 自八月十日至八月十五日 南滿工專講堂

奉天自八月十四日至八月二十日醫大紀念講座

新京自八月十九日至八月二十五日電業會議室

哈爾濱自八月二十四日至八月二十九日商工公會講座

牡丹江自八月廿九日至九月三日滿鐵厚生會館

(一處二日、內一日座談會每日午後一時—四時)

二、科目及講師

日本電力調整實際電氣廳技師荒川康夫

2關於最近之搬送(包含電力並通信)富士通信機青木幹三

3滿洲之電氣鐵道滿鐵鐵道總局電氣課關參事鈴木亮三

股票行市

場況

本日前場、因星期日在即、市況頗形閑散、依然嚴總整理股份交易數、今晨開行時、新股東一三五圓七角、鐘紡股一五四圓、新鐘股一〇二圓六角、新船股九四圓六角、均形低跌、嗣買方發見投機報東京新東股、雖低壓至一三三圓、六角、結局、略見高昇、至一三四圓四角、遂而下市、目前方針、斂爲還買、

奉天滿取(前場)

	開盤	收盤	大價	小價
滿取	[illegible]	[illegible]	[illegible]	[illegible]
新東	[illegible]	[illegible]	[illegible]	[illegible]
鐘紡	[illegible]	[illegible]	[illegible]	[illegible]
新鐘	[illegible]	[illegible]	[illegible]	[illegible]
滿業	[illegible]	[illegible]	[illegible]	[illegible]
全新	[illegible]	[illegible]	[illegible]	[illegible]
滿鐵	[illegible]	[illegible]	[illegible]	[illegible]
全新	[illegible]	[illegible]	[illegible]	[illegible]
綏紡	[illegible]	[illegible]	[illegible]	[illegible]
煙草	[illegible]	[illegible]	[illegible]	[illegible]
滿燐	[illegible]	[illegible]	[illegible]	[illegible]
滿麵	[illegible]	[illegible]	[illegible]	[illegible]
電業	[illegible]	[illegible]	[illegible]	[illegible]
全新	[illegible]	[illegible]	[illegible]	[illegible]
新銀	[illegible]	[illegible]	[illegible]	[illegible]
商新	[illegible]	[illegible]	[illegible]	[illegible]
新船	[illegible]	[illegible]	[illegible]	[illegible]
五品	[illegible]	[illegible]	[illegible]	[illegible]
鞍材	[illegible]	[illegible]	[illegible]	[illegible]
滿新	[illegible]	[illegible]	[illegible]	[illegible]
大新	[illegible]	[illegible]	[illegible]	[illegible]
興電	[illegible]	[illegible]	[illegible]	[illegible]
全乙	[illegible]	[illegible]	[illegible]	[illegible]
全新	[illegible]	[illegible]	[illegible]	[illegible]

安東市況(前場)

	開盤	收盤	大價	小價
滿取	[illegible]	[illegible]	[illegible]	[illegible]
新東	[illegible]	[illegible]	[illegible]	[illegible]
土地	[illegible]	[illegible]	[illegible]	[illegible]
新舊	[illegible]	[illegible]	[illegible]	[illegible]
毛織	[illegible]	[illegible]	[illegible]	[illegible]
全新	[illegible]	[illegible]	[illegible]	[illegible]
大新	[illegible]	[illegible]	[illegible]	[illegible]
全新	[illegible]	[illegible]	[illegible]	[illegible]
滿化	[illegible]	[illegible]	[illegible]	[illegible]
土木	[illegible]	[illegible]	[illegible]	[illegible]
東拓	[illegible]	[illegible]	[illegible]	[illegible]
瓦斯	[illegible]	[illegible]	[illegible]	[illegible]
日魯	[illegible]	[illegible]	[illegible]	[illegible]

哈爾濱市況(前場)

	開盤	收盤	大價	小價
滿取	[illegible]	[illegible]	—	—
新東	[illegible]	[illegible]	—	—
滿業	[illegible]	[illegible]	—	—
新鐘	[illegible]	[illegible]	—	—
滿興	一〇四〇	一〇八〇	—	—

大連市況(前場)

	開盤	收盤	大價	小價
滿取	[illegible]	[illegible]	—	—
新東	[illegible]	[illegible]	—	—
滿業	[illegible]	[illegible]	—	—
新鐘	[illegible]	[illegible]	—	—
電業	[illegible]	[illegible]	—	—
大新	[illegible]	[illegible]	—	—
鐘紡	[illegible]	[illegible]	—	—
新鐘	[illegible]	[illegible]	—	—
郵航	[illegible]	[illegible]	—	—
全新	[illegible]	[illegible]	—	—
商船	[illegible]	[illegible]	—	—
日魯	[illegible]	[illegible]	—	—
日石	[illegible]	[illegible]	—	—
滿鐵	[illegible]	[illegible]	—	—
同新	[illegible]	[illegible]	—	—
大纖	[illegible]	—	—	—
同新	—	—	—	—
電業	—	—	—	—
全新	—	—	—	—
瓦斯	—	—	—	—
滿化	[illegible]	—	—	—
土木	[illegible]	—	—	—

東京短期(前場)

	開盤	收盤	大價	小價
新東	[illegible]	[illegible]	[illegible]	[illegible]
新船	[illegible]	[illegible]	[illegible]	[illegible]
全新	[illegible]	[illegible]	[illegible]	[illegible]
鐘紡	[illegible]	[illegible]	[illegible]	[illegible]
新鐘	[illegible]	[illegible]	[illegible]	[illegible]

東亞教育大會
三日行事均已擬定

當大東亞戰爭下、我國建國十周年之佳期、民生部當局爲期大東亞聖戰之歸一、興亞教育推進方策之協議、已決定於月之二十二日起、亘三日間、招請東亞共榮圈內諸國代表、連同國內各省代約千餘名、在京舉開慶祝建國十周年東亞教育大會、其大會日程現已擬定、茲誌之如左、

第一日(七月二十二日)午前建國神廟參拜、帝宮遙拜、忠靈塔參拜、建國忠靈廟參拜、午后大會開會式、特別講演、

第二日(七月二十三日)午前總會、午后部會、及歡迎與懇會、總會及部會、以協議大東亞聖戰之目的並興亞教育之推進方策究明、爲其目的、但部會計分教育行政、政治教育、言語教育、科學技術教育、初等教育等五部會、

第三日(七月二十四日)午前部會 午後總會、閉會式、歡迎大會、

國債行市

十八日

國債名	額面百圓	每票面包括經過利息
四分利 第一次	[illegible]	[illegible]
第二次	[illegible]	[illegible]
第三次	[illegible]	[illegible]
第五次	[illegible]	[illegible]
第六次	[illegible]	[illegible]
第九次	[illegible]	[illegible]
第十一次	[illegible]	[illegible]
第十二次	[illegible]	[illegible]
第十三次	[illegible]	[illegible]
第十四次	[illegible]	[illegible]
第十五次	[illegible]	[illegible]
第十六次	[illegible]	[illegible]
第十七次	[illegible]	[illegible]
第十八次	[illegible]	[illegible]
第十九次	[illegible]	[illegible]
第二十次	[illegible]	[illegible]

儲蓄報國 四千萬人 十五億!

小學生貯金報國

諸君好好看一看這照片、可愛的小小子和小姑娘那一個不是充滿了精氣神呢、原來在滿國民學校、每個月總有一回像照片那樣集聚了學生們的貯金來一齊貯金、這個可稱爲興亞貯金的貯金、已經還繼續到二年之久了

× × ×

這些小國民們、以節約省的零錢和花、來加在興亞貯金、是件無上快樂的事情、那們父親和母親也請協力來興亞貯金吧!」

× × ×

『想要拿這個作飛行機戰車、更作收拾那神氣十足的美國和英國的本錢』的痛快的滿足感、正是爲國的強力感識、而也是興亞貯金的推進力吧!

保健講座
砂眼病預防法

砂眼爲一種流行性病、官府雖有檢查之舉、殊欠預防之設備周詳法、以致患者甚多、其輕者若無害於健康、而人多忽之、質危險之事也、參本漢西醫理規定預防法十二條、如能遵行、庶減砂眼之患焉、砂眼初發時、先起疼痛、流淚、目紅諸症狀、後眼瞼內生細小的顆粒、使目珠和各部生種種變狀、砂眼是一種慢性傳染的眼病、十人之中、約有四五人患此、他的傳染是由患砂眼之人、流出來眼淚眵液等分泌物、由手指和器具物品媒介、侵入健康的眼內而起、本病初期症狀輕微往往於不知不覺間、陷於重症的甚多、且患此病的多不肯請醫治療、或治療無恒性、中途停頓、致病勢漸進、視力減退、使人生之幸福喪失、成爲失明症、眞應事也預防法列下、

(一)視力過勞、是本病之誘因、故無論日光燈光及暗弱的光線下、切忌做細密的事情、

(二)強風煤氣塵埃及日光燈光的直射等、最易刺戟眼睛、也是本病的誘因宜注意防禦之、塵埃內含有本病毒在內、更須嚴防、

(三)暗室及緊密內房屋、是病毒傳播的地方、須常使光線射入空氣流通爲佳、

(四)身體講求清潔、以預防手指等、指甲宜時時剪除、使不留污穢、衣服被其等、須常洗滌、或常曝於日光中、

(五)手巾共用爲傳本病的媒介、家人應各置一條分別使用、最好面盆亦各置一份、其他如劇場、茶社澡塘、客棧、等處手巾萬勿使用、

(六)保姆女婢採用時宜注意砂眼病、最好經醫士檢查、

(七)眼若赤巴、覺有流眼淚、對於光線難於睜眼、或流淚等狀、宜速請醫診察、

(八)點眼藥水、切忌一家共用、因爲點眼水的瓶常接觸於眼部、別人去點這藥、就是移殖病毒的好機會、應嚴除此種習慣、

(九)罹本病初期、即當醫治、以除根爲止、切勿間斷、

(十)患者使用手巾面盆等、宜與他人分置、須常曝於日光中、或用藥物、及別種方法消毒、

(十一)砂眼病之淚液等、是傳染的病源、須常用柔軟而清潔的布片以拭之、其布片常用藥或煮沸消毒

(十二)患者宜諸公德凡公共聚會等所切勿涉足、以免傳染他人、(劉哲譯)

家庭與趣味

嬰兒的哭不准是餓

未脫襁褓的嬰兒、當他哭嚎的時候、作母親的恒以乳頭塞入口內、以爲是餓的現象、其實不然。要詳細觀查他的動作。就可見其一斑。茲略述如下。如哭時恒閉二目。溫度適當。即是意欲入睡。否則是腹內不舒服。有疾病的發現。應速延醫診視。如哭時手足亂擾。是被蚊蚤類所咬。癢的難忍。宜[illegible]處。以手柔指。或以止癢藥水塗之。哭時身體亂滾。是有針或草等硬質物所刺。應速搜查其週身。如只哭而無淚。無任何表情。是自己玩膩。招人在引戲他的。餓時的哭。最易查覺。看腹形之膨縮。或食乳之時間長短。這是作母親的不約而同有經驗。如不查其動態。見哭即以乳食。內小兒的腸胃尚在稚弱。很容易使育病叢生。(復)

在戰時下 應勤儉治家
吉圃

處身於社會及家庭裡日常生活的人們。無一不在極積的努力活躍在生活戰線上。作其掙扎前進的奮鬥。以期自己所籌謀的事業。猛晉騰飛。逐日的發展。願意事業成功後的結晶。以作將來生活上的保障。無何憂慮坦然度着快樂的生活。一個家庭裡的生活如有了這種生氣勃勃明朗的現象。可說是樂而融融美滿的家庭。

吾人在戰時下欲期家庭節約則必須勤儉。然關於勤儉是在使你養成自立生活不要過於無益的侈奢。過形的放浪。決不是叫你在吃穿方面去打算節約的。如果你在吃穿方面上輾轉思疑。籌劃設計今天減去一頓飯。明天少穿一件衣服。那不是勤儉那你的確是個呆子。要知道我們素無恒產以身作地的人。對於身體上的健康。不可疎忽要加意的榮養。無使凍餓。有礙健康上的發展。有了健康的身體。才能產生健全的事業。這點是應必需重視的却也不可過於太放肆。吃喝了算。冷不着就行。什麼吃的山珍海味。鮑魚大蝦。穿的綾羅綢緞狐皮鳳衣。那是有閑階級的濶大少。[illegible]局缺乏認識。不理解此次東亞聖戰的眞意。不是相列於興亞奉公旗幟下的民族們。所應有的態度。關於此點。是有相當的改革。

話雖如此。如果個人極力的去勤勞與儉省。而家內人忘却了你在社會上。每日的辛勞。艱難。恣情任意。不顧忌一切的奢侈。以微薄的收入。作大量的支出。不久的將來。經濟方面上。一定要發生裂痕的。雖然是家內人對你的經濟上。不加籌妥的支出。却不是家內人。對你心不誠實。以致使你陷於經濟拮据的漩渦裡。乃是你只知在外勤勞。疏於家庭上的指導。缺乏治家的常識。故而始有此種惡現象。

欲使家內人同樂的和自己共甘辛苦。不畏艱難。心同意合。協力一致的實行勤儉的生活。最好良法就是利用社會服務後時間外的暇時。以身作則。以優秀的模範。引誘他們的志意。或講釋古今由困苦之中。而成名偉人的經緯。怎樣受過折磨與貧寒。而不灰心。始貫一徹的努力前進。所以才造成了今日的成功。尤其對於現下時局之重大。更應加以詳細的解說。授深刻的認識。應該抱負建設大東亞共有的責任。以無益浪費。而作強國富民的貯蓄。積少成多。預作將來經濟上種種的一大援助。豈不一舉兩得。依我這拮据的思想。定能得到極大的效果。總之。人的一生。無論性別。皆應趁着靑春時代。埋頭苦幹。奮鬥一下。先把自己的勤儉精神。築成堅固的基礎。堅如石鐵。而無陷墮之嘆。然後再去創造個人的事業。是萬無一失的。苟能如此。始不愧我們作人的一生(完)。

折骨救急法

手臂或腿骨折斷。未及送至醫院時。決不可任其傷處不動。須速以二竹板。緊挾。使其骨直。有接合的可能。或約可減少痛苦。如任其不動。不但痛苦增多。即醫治時。亦甚不便。這是很應該注意的。

白鞋·白帽刷粉法

新買來的白鞋或白帽。最好不等穿用便刷一層白粉。因爲這樣是保護了白鞋的原來白色。若等新鞋髒後再刷粉。則永久不會白過來了。刷粉的方法有三種。一種是乾刷。就是用棉花沾白粉擦之。二是濕擦。用刷沾水再沾粉去刷鞋。這雖比第一法好。但穿後前水的痕跡很不易去掉。第三便是到商店去買水粉。用前把瓶搖一搖。再用刷去刷。是再好沒有的。

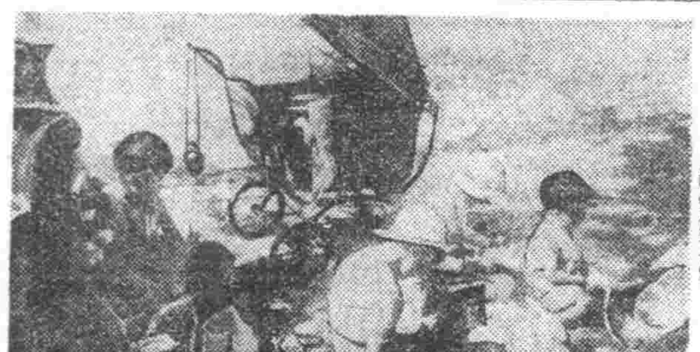
【照片】怡情悅性的這一群小天使席地而坐練習自己愛好工作

小常識

▲戒煙新法。未吸煙前。先飲鹽水一杯。日久煙癮自斷。數年老癮亦有效。

▲關於食水。水缸中淘淨以後。放上少許明礬。既免汚物。又有殺菌能力。

▲人工呼吸。人工呼吸法之運動。每一分鐘須行十五次。直行至患者能自動呼吸爲止。有時因患者體弱。或閉時過久。往往行二時以上的長時間的人工呼吸。患者始能甦醒。故施行手術者。應有忍耐性。決不可誤解其不能甦醒而捨棄之。

▲洗衣使白。白布。襯衫用肥皂洗淸後。再用淡綠色的水漂一次。則顯著格外清白。

▲治鼾聲法。每於睡臥之先。以冷水漱口一次。睡熟後絕無鼾聲。

▲防刀生銹。凡刀用畢後可將上面塗些煤油。再拿到火上。將它烘乾。就可保持永久不會生銹。

▲除衣汚點。葷油的汚點。較比他油。最難除淨。衣服爲其所汚。須速用煤油洗透。約隔二三日。俟油氣滅盡。則油跡亦隨之而消。

▲食廚內置炭屑一盤。可且暮無霉跡。使食物不腐敗。

▲罐頭食物開罐後。務於急速移入瓷器內。因缺罐生銹食之不潔。且罐頭食品汁中常有鉛質。故以不食爲佳。

▲睡眠所貴者。不在時間之長。而在其能深睡。因深睡纔是眞正的休息。不然。睡眠甚淺。縱使何時間甚長仍沒有益處。

朱文順第四部
·歌女恨·將完成

自狄。浦克主演的『歌女恨』。自四月上旬開拍以來。在朱文順導演愼重的精製下。目前已將錄音手續結束完了。其餘再加以整理。即可全部完成。該片於滿映試片室已試映全片。成績極佳。是一部社會悲劇片。故事慢慢悽惻。演出甚爲感動人。劇中穿插在京將攝面。尤見精彩。演員的演技。亦獲得良好的成績。導演的手法。更見巧妙。畫面亦極明朗。並不斷演。處處都能使人滿意。這部片子可說是朱導演的一部傑作。(國日文浦克)

銀訊

李香蘭歸京 拍「黃河」內景

慶祝滿洲建國十周年。於北京天津兩地出演哈爾濱交響樂團之滿映明星李香蘭。已於四日歸京、目下正在拍攝『黃河』的內景。她在劇中扮飾一個鄉村姑娘名叫小玉。這角色是極適於她那嬌小的身材。想將來演出、必能刻劃入微。該片之外景。曾由周曉導演率領三十餘名。於河南開封之西南泰康縣近郊。拍攝實景。經時有三個月之久。始告攝畢。而這部片子外景的拍攝。可說是滿映有史以來最長期滯在。盡量的將黃河沿岸的風光。收入了鏡頭。

屠光啓自編導兼主演 「梅花落」精彩絕倫

屠光啓是影劇兩壇的紅人。他的大名近二年在滿洲也被注意起來了。他在銀幕上流暢的動作。和對白聲調的運用。使你不能不佩服他是一個極富有經驗的天才演劇家。他不但能演。而且能編導。這部『梅花落』就在他三個特能下而完成。他對於這前後兩集的長片下了極大的力誠。此片的成績可想而知。全劇是根包天笑的小說改編。劇情是十分緊湊。結構上雖沒有『紅杏出牆記』那麼複雜。但卻不在『儷人寨色』以下。處處引人入勝。使觀者隨劇中人焦急悲傷。但結果卻出觀者意外。使人驚訝異常。劇旨主要所提示的。就是描寫『金錢是一件好東西。同時也是一件最壞的東西。要看有錢的怎樣去運用它。才可以創造幸福。而不致創造罪惡。』除了『野花』片中的演員。還有家花香』的全班人馬外又多了一個寶寶。他是個性演員。扮飾大流氓或無賴可說是無出其右。在『梅花落』中。以他的窮嬌最多。他盡量發揮他獨特的演技。大成公司的作品。是用眞實的力量。得到一般人的稱讚看!過去的『家花香』『返魂香』和『靈與肉』。這部新作品『梅花落』。已在奉市公演(上集)頗予觀者極度滿意。

廣告

敏郎サン

オ前ノ氣持ハ充分判ツタ心配シナイデ安心シテスグ歸レ 母

頭痛藥 虎骨花蛇露 熊油膏 老福順堂

印刷用切紙機及刀片現品豐盈 大利鐵工廠 電話三—三二〇七番 出張所奉天小西街二段六 新啓行 電話(二)一四〇一番

桃夢 性美膏 一元二角 奉天加茂町十六番地 木村商行 一元二角三圓

淋濁淨 治下淋白帶尿道熱痛刺癢魚口便毒瘡疹均有特效每盒二元每打廿元

育肺寗 治各種咳嗽痰喘肺病吐血胸肋疼氣短身瘦自汗心跳每盒二元每打廿元

嬰兒友 治食火吐瀉感冒咳嗽無病常吃免疫身強有病多吃立時痊癒每袋六角每打六元

育坤寗 治月經不調赤白帶下肝氣下寒胸脹腹疼虛勞不孕無乳均效每盒二元每打二十元

奉天北市場大觀園南天慶堂發行

康德新聞
晨刊
晚晨刊一大張半

滿洲山一證券株式會社
張漢傑
奉天市浪速通三二番地
電話(2)五七四七番

開戰七月日海軍的驚人大勝

毀敵艦二百萬噸

前後共擊沉四百隻

昨夕經大本營發表烈烈豐功

〔東京十八日電〕大本營十八日下午四時發表、日本海軍開戰以來迄七月十日擊沈擊破之敵船舶累計如左、
△爲飛行機擊沈擊毀者一九四隻八十二萬九千噸、
△爲潛水艦擊沈擊毀者九九隻七十二萬四千噸、
△爲艦艇及其他擊沈擊毀者七十三隻三十八萬二千噸、
合計三百六十六隻、一百九十三萬五千噸、

〔又電〕大本營十八日下午三時三十分發表、西印度洋南非方面作戰中之日本潛水艦、亘六月上旬迄七月上旬擊沈敵船二十五隻、約二十萬噸

空軍奇勳上達天聽

兩部隊受最高指揮官感狀

〔東京十八日電〕陸軍省發表（七月十八日午後四時）大東亞戰爭勃發以來、在馬來、爪哇方面航空擊滅戰、並協力地上作戰、並從事空中搜索、樹立拔群武功之遠藤部隊同配屬部隊及柳本部隊、前曾由該方面陸軍航空部隊最高指揮官、授與感狀、此次畏蒙上達天聽、

感狀

遠藤飛行部隊配屬部隊中濱飛行部隊大東亞戰爭勃發以來、在遠藤部隊長統率指揮之下、從事馬來方面之航空擊滅戰、並協力山下兵團作戰、常積極的負荷果敢任務、而能突破克服諸障碍、所向無敵、頗有鬼泣神驚之概、尤其當協力山下兵團作戰、順應其企圖、或行低空槍射爆擊、以資地上部隊推進、或徹宵制壓監守、援護要衝、或擊破艦船、芟除海面威脅等、常繼續作有効適切之活動、貢獻兵團作戰者至大、着使馬來作戰、所以神速震驚、始終卓著赫赫戰果者、不外賦倒擊滅氣魄、至高協力精神、與積極適切部署、使空地一体、常常發揮戰力之結果、於此、部隊長之統率指導、固得其宜、屬下各部隊之奮戰力鬪、遂著超群武功、茲授與感狀、

昭和十七年二月二十日
馬來爪哇方面
陸軍航空部隊最高指揮官

感狀

遠藤飛行部隊並其配屬部隊加濱飛行部隊中濱飛行部隊、在遠藤部隊長統率之下、以巴林班飛行場爲基地、克服各種困難、克以寡兵擊滅爪哇之優勢敵軍航空勢力當今村兵團主力在西部爪哇登陸、進而担任攻擊敵艦及援護兵團主力船團導護容易登陸、東海林部隊佔領加里佳齊飛行場、不失良機、敢然推進以該地爲基地、排除空地執拗敵反擊、殘存敵機或擊滅、或協力地上兵團、支援推進等、終始積極果敢當確保主動位置、遂於全短期間、完全粉碎敵之抗戰意志、誘致荷印全面的降伏、其戰果殊形顯著、貢獻全軍的作戰指導之功績、蓋屬絕大、武功超群、以此於茲授與感狀、

昭和十七年三月十二日
馬來爪哇方面
陸軍部隊最高指揮官

感狀

柳本飛行部隊右者在柳本部隊長指揮之下、於短期間、搜索英領馬來及南部緬甸敵航空狀況、尤其由〇〇基地制覇敵方牙城新嘉坡上空、明白其全貌、以資樹立航空作戰之計畫、爾後繼續搜索南部英領馬來敵航空狀況、復不失機會、完成搜索蘇門答臘島之航空狀況、使馬來英空軍擊滅作戰之指揮有利、或爲在寬丹及巴道方面登陸作戰、在南部馬來東岸之〇〇搜索、或爲南部蘇門答臘作戰、搜索巴林班之〇〇、各告完成、協力地上兵團、確立作戰計畫根基、爾後發現馬來作戰數機殘存英空軍主力退避於巴林班、作成擊滅之基、又當爪哇作戰開始之前、使爪哇全島之敵航空情況明白、同時完成搜索今村兵團主力及東海林部隊方面之登陸點、以使英美荷印聯合空軍擊滅作戰之指導及今村兵團登陸作戰有利此由於部隊長以下旺盛責任觀念之下、空中勤務者、創意及特技之妙、發揮新銳偵察機性能、至於爆退、且依據卓拔之航空技倆積極果敢、克服惡天候、常翔破他人所未企及之遠距離未踏之空域、與優秀之技倆相呼應、堪稱發揚偵察隊之成果、其武功超群、於茲授與感狀、

昭和十七年三月十五日
馬來爪哇方面
陸軍航空部隊最高指揮官

畏蒙寵信當益黽勉

遠藤部隊長發表感激談

〔東京〕關於今次拜受其功上達　天聽倍感無上光榮之遠藤三郎部隊長、由陸軍航空士官學校感激談話如下、

畏蒙上達　天聽、實不勝恐懼感激之至、奉航空之職、全不怕生死邁進其任務、散華之舊部下亦多、又於戰場使舊部下依然完成任務、尤其對還國內部下特別感謝苦勞、於今回武人之中有最大名譽、對部下亦不自誇、尤其開始爪哇航空戰、僅以三日間擊破敵機二百五十餘架、收有莫大戰果、尤其對加藤隊之神出鬼沒之勇戰、不勝敬仰之至、

功勳者略歷

〔東京電〕遠藤三郎少將原籍山頭縣東置玉郡小松町紳上三五二八、於大正三年任步兵少尉同十一年由陸大畢業充參謀本部員爲陸士陸軍砲工學校陸大畢業之恩賜班、大正十五年爲研究軍事而赴法國於昭和六年充國際聯盟準備委員會幹事、七年充關東軍參謀九年陸大兵士教官十一年充野戰重砲兵第〇聯隊長、十二年參謀本部課長、及陸大教官、同年榮轉航空兵科、十四年進級少將關東軍參謀副長、衆任滿洲國在勤帝國大使館武官、於十五年充濱松陸軍飛行學校付、同年爲〇〇飛行部隊長、於今次大東亞戰爭勃發時從事馬來及南方各地戰場之航空作戰（圖遠藤少將）

△中濱吾給中佐原籍廣島縣安藝郡江田島、畢業於陸士陸大、於大正八年任砲兵少尉、昭和十一年八月昇少佐、今年任下志津飛行學校教官、十三年參加廣東攻略戰翌年八月進級爲中佐

△櫛本榮喜中佐、原籍高知縣香美郡野市町下井、由陸士畢業、大正十一年任少尉、昭和三年爲下志津飛行學校教官、十三年任少佐、十六年八月昇爲中佐云、

論說

英印關係愈趨緊張（賦）

自大東亞聖戰勃發以來。印人目覩日軍之空前勝利。南洋民衆。同慶甦生。於是反英獨立呼聲。由全印各地澎湃而起。敵英當局應此危機。乃遣克里普斯訪問印度。許以戰後自治領之甘言相餌。幸印度國民指導者。早覷破其奸計。於是國民會議派回教聯盟。乃一擲過去民族對立之爭。共同努力於獨立運動。同時亡命國外之各志士。亦在樞軸國援助下。高揭反英旗幟。並於六月十五日。在盤谷舉行印度獨立大會。發表激昂悲壯之宣言。最近國民會議派運用委員會。更於本月十五日。採擇要求英國政治權利自印度撤退之決議。甘地翁並對記者團說明此決議之趣旨。謂英人撤退。則印度之大亂可免。於是反英獨立之氣氛。乃擴漫全印。而呈慘厲之變焉。

回溯敵英侵略東亞。已歷數世紀之久。今在無敵日軍之制壓下。南洋緬甸。相繼失陷。所餘者僅印度耳。敵英正擬利用此地。爲他年捲土重來之計。迺印度地大物博。資源豐富。敵英當此物資困窮之際。其有賴於印度之供給者實大。故彼直視印度爲生命綫。不至勢窮力盡。決不肯輕易放棄。此點固易見之理。不但英人知之。世人知之。即印人亦自知之。惟值此東亞民族解放之期。印人如不及時以求獨立。則良機一逝。再過難尋。三億五千萬印度民衆。將永久呻吟於敵英之壓迫搾取下。而無由自振。印度國民指導者。知其然也。故前對克里普斯空頭支票式之提議。嚴詞拒絕。茲並以全印民衆之總意。要求英人撤出印度。否則不合作運動。必將再行展開。此殆認清時勢。針對現實。極合理之舉動也。

惟敵英對此。果如何應付耶？據吾人揣測。則不外武力壓迫與政治懷柔二途耳。然當東亞北非連續敗戰之今日。士氣頹唐。民心離畔。大不列顛帝國。已呈焦頭爛額百孔千瘡之形勢。果對印度再加以暴戾之高壓手段。則印人必群起反抗。英人果有傾其兵力平此暴動與否。實爲最大之疑問。且入緬日軍。正待機而動。果敵英出以非人道之暴行。則正義之日軍。必不坐視印人之遭受屠殺而不救。吾恐暴力朝施。日軍夕至。敵英適足以自速其崩潰。老獪之買辦。當不致見不及此。故武力壓迫。勢有難施。然政治懷柔。則更難言矣。蓋敵英之無信無義。口蜜腹劍。印人受其欺知之已審。今雖再以甘言。印人恐亦難再入其彀中矣。然敵英於窮極之餘。必將倒行逆施。全國作孤注之一擲。則對印度終必出於武力壓迫之一途。惟在到處敗北之今日。如再出以非人道之暴戾行爲。則適足以自速其崩潰。所謂多行不義必自斃者是也。由是觀之。印度脫英覊絆而獨立之時期。已不在遠。良機當前。時不可逝。吾人惟有遙望南天。祝其努力奮鬥焉。

日越經濟協定簽字

兩國代表齊集在西貢舉行

〔西貢十八日電〕確約東亞大戰下日安南經濟一体化之日安南經濟交涉本年度實物協定光榮之調印式於十六日午後六時三十分（日本時間）在西貢特克總督官邸舉行、由日本芳澤大使與特克總督間鄭重正式調印告終、該旨由兩當局共同發表、協定內容說明事項、是日芳澤大使與栗山事務總長同於午前九時、由達拉瓦出發乘汽車赴西貢途中於加斯加特與內山公使、箕田總領事、佐藤情報部長等會齊實行最後之協議之後對今日之調印式有所喜歡、共同出席午餐會又於午後三時由該地出發回西貢、休息之後、午後六時隨從栗山事務總長內山公使箕田總領事代表三宅兩領事佐藤情報部長日本代表團赴特克總督官邸、豪郝阿山尻外交部長歡迎之下即時入調印式場、與特克總督對座着席、於午後六時三十分於條約文書上、署名調印告終、日方除現地代表團外有陸海軍駐在武官、安南側特克總督郝阿山尻外交部長、馬爾他經濟部長三名列席調印終了後芳澤大使爲對特克總督間祝協定調印、同時交換今後約定協調之意旨、於別室又出席祝賀茶會、交驩之後午後日本代表團歸西貢支部

光榮調印告終蓋新協定乃根據五月締結之日安南經濟協定兩者間實行辦理交易物資之品目數量價額、並交換經濟樣式及關稅平等之實際事項由向安南供給民需生活必需物資工農用品其他約二百品目以上之物資由安南輸出米苞米之食糧資材等二十餘種、交易總額能達數億圓之巨額、因之由於該協會之成立則日佛印經濟有一體不可分之關係、於茲已確立南方占領地之經濟建設之進展及南方圈之日本對安南經濟體制也、

日本情報局正式發表

〔東京十八日電〕大東亞戰下、規定益增緊密之日安南經濟關係的日本安南物資交易本年度實行協定、近已全面的妥結、十八日午後六時三十分（我國時間）、在西貢總督官邸、由芳澤大使德克總督間、正式簽字、情報局於午後八時、發表如左、

△情報局發表
客年五月、基於日安經濟協定、而規定本年度日安間交換物資具体的內容之經濟交涉、客歲歲杪在河內曾由芳澤大使德克總督之間開始、爾來兩代表、隨同大東亞戰爭進展、順應經濟環境變化、以相互協力之精神、銳意協議結果、最近交涉妥結、本十八日、在西貢決定見諸簽定、本實體決定之餘安南關於日方必要之重要物資、極力向日方多量供給、日方爲維持日安經濟、供給必要之物資、茲日安間經濟的協力、更形前進、貢獻於大東亞共榮圈建設無任同慶之至

德擴大扇形包圍

蘇自認難耐猛攻陸續後退

〔里斯本十八日電〕綜合德蘇南部戰線戰況、德軍進擊、仍依然快速進展、莫斯科情報、亦率直承認戰局至十七日、更見重大化、德軍刻下以密里洛沃爲起點、東起斯達林格勒西迄羅斯特夫兩翼擴大扇形戰線、衆信在此方面、將有最重大發展、德軍每突破一線、必受赤軍頑強抵抗、而由於裝甲部隊包圍作戰乃至强行突破、赤軍陣地、節節崩壞、德國空軍部隊、對於後退頓河六屈曲地帶及其南部平原地帶之赤軍、反復攻擊、蘇聯情報局發表、此方面赤軍須極激戰、莫斯科放送亦云、過去十二小時間、德軍更有所進出、足證德軍對於斯達林格勒及洛斯特夫、努刻增大包圍云、

將恢復舊攻勢

截斷鐵道連絡 繼續猛攻赤兵

〔里斯本十七日電〕頃據此間所得莫斯科情報云、中部戰線之德國軍、近將在波里亞斯克方面、出諸大攻勢、該方面戰局、依然緊張、德軍已由里寧、羅吉福斯福里周及戴里斯克方面、對莫斯科、加以重壓、德軍倘對波里亞斯克開始進攻、則各軌道以中間形陣包圍莫斯科、已屬期不遠矣、

〔柏林十七日電〕德軍司令部十七日發表

一、南部地區之德軍遮斷尼次地羅與斯達林格勒相結之鐵道、仍屢猛追敗走之赤軍、
一、最近陷於德軍手中之地域的掃蕩作戰及庸俘四散之赤軍補助部隊之工作結果、赤軍補虜兵器之數、頓告激增、
一、德軍機械化部隊、粉碎自幾個師團軍而結成之赤軍重要的企圖、擄數千、又其他德機械化部隊、展以破竹之勢、向前猛攻、
一、又有德軍之航空部隊、對於頓河沿頓河支流而抵抗之赤軍部隊、加以低空爆炸、擊滅頓河渡口數處滿載赤軍之連絡船、已沈沒云、
一、赤軍之反攻、集中於羅洞東方之渡口、窩羅尼斯之德軍渡口、雖屢受赤軍步兵戰車之攻擊、而均被擊退、赤軍戰車三十三輛、已告被擊、至於部隊赤受有莫大之損害、
一、於窩羅尼斯北方地區、而受爆炸機掩護之德軍部隊攻擊赤軍陣地及戰車之集團、對於戰車數輛及砲數門均加以必中之彈、即告不能使用矣、一方爆炸機護衛之德國戰鬪機隊、於空中戰、擊墜蘇聯機三十三架云、

北非德英戰車激鬪

混戰終日士卒喊殺連天

〔里斯本十七日電〕由於戰車部隊以十六日拂曉爲期開始突擊戰、英軍也陸續出動戰車、加以對抗、兩軍之戰車數逐漸增加、此次爲空前未有之戰車戰也、兩軍戰車主力之激突、以阿拉般爲中心之北非戰線、愈益開始決戰如十六日之夜戰移於十七日終日展開激鬪、勝敗未分、雙方入於混亂續行死鬪、勝敗之岐路、就在要點爾愛杉特丘、該地之戰車戰、自北非作戰開始以來最爲激烈之作戰也、倫梅爾軍之戰車部隊、集結裝甲部隊之主力、出諸突破中央之作戰、德軍之攻擊、極爲凶猛、肉薄英軍利軍陣地、而英軍死守陣地不讓、更屢出多數新銳戰車、從事防戰、德軍入十六日夜、同時再度以戰車部隊、試行大規模夜襲、戰鬪至夜中猶告繼續中、杉特丘乃寬五公里長十一公里之丘陵也、其東端位距海岸線十六公里、又是制壓阿拉敏死命之要點也、

土國油船

被英潛艇擊沈

〔柏林十七日電〕據海洋通信之軍部情報稱土耳其油槽船安達列斯號（三千七百〔十三噸〕）自土耳其之亞力山力向敘利亞之海法途中、於敘利亞海岸之附近、被英潛水艦擊沈矣、確認爲英艦者、乃由於該船員上陸後所知之者也、

戰車肉迫英陣

德軍攻擊砲火熾烈

〔里斯本十七日電〕羅梅爾軍開始攻勢、同時、展開兩軍戰車部隊之北非戰線、愈益入於最後之決戰階段、據確息云、羅梅爾軍攻擊重點、在艾爾阿拉敏地區中央部、

阿扎特議長 談對美關係

〔里斯本十七日電〕據新德里來電稱國民會議派議長阿扎特於十七日、與合衆社記者談述今後美印之關係如下、運用委員會之英政治勢力撤退決議、除對英國外、

南方開發金庫 非島資金庫開業

〔馬尼剌〕南方開發金庫非島資金庫、自七月一日開業以來、與現地各地總關調整關係、與建設第一線、連絡現地事業、而暫行辦理國庫事務、又暫時委託於台灣銀行馬尼剌支店之日本銀行代理店、業定於八月一日、在該銀庫正式接手、因之該金庫定於本月二十日、移於恰達得銀行云、

蘇聯駐英大使 訪賈齊爾會談

〔柏林十七日電〕海洋通信基友英電、根據倫敦情報之報告稱、麥斯基駐英國蘇聯大使、於十六日午後、訪問英國首相賈齊爾互長時間之會談、右會談終了後、又以賈齊爾爲司令者而開催參謀本部特別會議、其後又開戰時閣議、其會談內容、以即時結成歐洲之第二戰線爲中心問題實行協議、據英政府側近者謂、於右會談席上之麥斯基大使態調雖結民主主義諸國之消極的態度率先披瀝蘇聯長擁英赤軍間憤懣之情云、

日越經濟協定 昨日正式簽字

〔西貢十七日電〕折衝七個月已全面的妥結之日越經濟交涉、本年度實行協定、定於十八日假西貢之總督官邸、由日本芳澤大使與杜克總督間、舉行正式簽字、同日芳澤大使、早朝由古拉特之避暑地、歸還西貢、午後六時携從栗山事務總長、內山公使簑田西貢總領事、佐藤情報部長、前往總督官邸、於同六時半與杜克總督間署名簽字協定條約文書、完畢後、繼而芳澤大使、杜克總督間、爲祝賀協定成立、強調今後之協定等互相交換致詞、並在別室舉開簽字祝賀會、再簽字終了後、由日越兩當局、公表共同聲明及協定內容說明事項云、

遣滿祝賀代表

日翼贊政治會決定

〔東京〕翼贊政治會、于今秋九月、派往新京舉行之滿洲國建國十周年記念祝賀式典的翼政會代表、十八日由總裁指名、決定如左、
△貴族院 酒井忠正伯爵、藤沼庄平、丸山鶴吉、岩倉道俱男爵
△衆議院 清瀨一郎、松村讓三、東鄉實、牛塚虎太郎、

渝第五軍潰滅

〔漢口十八日電〕頃據重慶來電、五月初旬、日本軍向雲南省進攻時在薩爾溫江西岸地區擬阻止日本軍進擊之第五軍第二百師、與日軍激戰一夕後、即告潰滅、師長項安瀾亦告戰死、十七日軍事委員會發表如上、按第五軍爲守備雲南、緬甸國境守備之蔣直系精銳部隊也、

泰書記官抵京

攜帶駐滿泰國公使館開設之要務之該公使館一等書記官加斯達氏、先近將就任之初代公使庫安維拉約達氏來滿、已於十八日午後伴同夫人來京、立即入宿舍第一旅館云、

對美强硬 法大使談態度

〔柏林十七日電〕據海洋通信巴黎電稱、當因亞力山大港之法艦隊處分問題、英美側與法國之間、迫於正面衝突之危機之際巴黎駐剳美國大使得不林溫十七日會見記者團、席上言明、法政府對非港之法艦隊、命令於萬一之際取自衛手段、更法政府爲救援該艦隊、或向該地派遣法艦隊亦未可知、對於該問題、法政府頗暗示强硬決意云、

高單位維他命B1劑
效果確實　維他命B1之大量療法
對於胃腸疾患、脚氣、腎臟障碍等症、欲期維他命B1奏十全之効者、必須投以維他命B1豐富之强力劑……
米太寶靈爲强力高單位之維他命B1劑、在普通成人、每日僅服二片、已足補充其一日需要量（二瓦）。故用以保健胃腸、振興食慾、旺盛新陳代謝、賦活已衰細胞、改善營養、增强抗病力、促進疾病治癒等、成效確實効驗。
【包裝】一〇〇片　五〇〇片

各大藥房均有經售
强力メタボリン錠
强力米太寶靈片

飯後數粒
時症霍亂 中暑傷食 胃腸衰弱 便秘頭痛 疲勞暈醉
仁丹奇効通神!!!

適合東亞人的衛生保健！
保養之本

每人一包 宜常備

汗疱脚氣濕趾癢治療劑
一滴即靈 去濕止癢
好痛！好痒！
頑固的汗疱（脚氣）用有特殊的深部浸透作用之本劑只以一日一次的簡單抹擦　可期徹底的治癒
【包裝】一〇cc 二五cc 一〇〇cc 五〇〇cc 各一瓶裝
製造發賣 塩野義商店 大阪市東區道修町三丁目
塩野義藥品株式會社 奉天市瀋陽區大和街五段地

疱膚靈
塩野牌

朝風吹起大軍艦旗
（日海軍省許可濟第五七一號）

預防生菜之傳染病
隣組配給消毒劑

隣組新聞

奉天市立防疫所、對於夏期惡疫流行、預防於未然、同時細心注意市民之保健、故現在注意生野菜類所起之傳染病、而於夏期、視爲重要、邊値於各家庭之使用前、均令有一度之消毒、乃自奉天市內各分區、經過隣組向各戶免費配給消毒劑、於可能範圍內、使市民各戶使用之種種的協力於防疫、乃爲至要、再者使消毒液乃用克羅爾加里、至於使用法、乃以十刃克羅爾加里投入啤酒瓶內、加水溶解不管甚瓶下部所沈澱之物、即以上部透明水之約五分之一、投入於一斗之清水中、力行攪拌、即將野菜類浸於其中約浸入有十分或二十分後、即取出之、再用清水洗去藥味、即爲完全之消毒、可供爲食物矣、簡單爲之、洗去藥味、亦可食之於今尚未使用之家庭、可即向隣組及分區請求、而得配給之

行政科督促市民
速辦民籍手續

自從康德七年十月一日我滿洲國施行民籍法以來奉天市行政科各區公署對市民各位之指導無不盡力而行可是現在尚有不知其手續者、不在少數因之對於民籍事件之種種處理事務上有所障礙所以現在希望市民有未報告民籍者急速報告可也、況且現在之民籍非常重要例如領保險或請求各種扶助費及財產之登記等必須利用此書類、又爲各位生活必需品用之配給證明之基礎、並且居住證明各種營業之許可等學校之入學亦利用民籍謄本、國兵適令者無此等手續者、而被處罰、如變更迄今之報告時、須得區法院之許可、而訂正民籍之記載、關于、民籍有疑問時或有不明瞭時只管向各區公署民籍係或市行政科民籍股詢問可也

中學師生暑期奉仕
設立指導委員會

在聖戰時局下、伴隨着農產物增產及諸事勤勞奉仕之要請、省公署民生廳文教科、爲使中等學校職教員及生徒、於暑期中實施勤勞奉仕、乃計劃於省設立指導委員會、本縣設指導委員分會、中等學校、實施勤勞奉仕、計十日間由廿五日起、其省指導委員會氏名及奉仕要領如左、

(一)省指導委員會
(1)構成委員長省次長
副委員長　民生廳長(民政廳長)
〃委員、文教關係科長
〃實業廳長(開拓廳長)
〃庶務科長
〃農林科長
〃開拓關係科長
〃地方科長
〃協和會省本部職員
〃其他關係機關代表
二、作業種目
1、除草間引
2、病蟲害防除
3、播種
4、收穫
5、耕地整理
6、農地排水、灌漑
7、荒地開拓
8、其他於農繁期一般農耕協力

奉天回教研究會
擧開第五次例會

奉天回教研究會第五次例會、十八日午后三時、在興亞會館神聖之間開催、回教文化學院張院長、平田副院長、國軍騎兵第三十九團長、洪隆軍上校以下十餘名出席、洪上校講演『皇道精神與回教』證言回教在家教上雖有擁爭之歷史但與政治無爭云云、皇道與回教、在凡有之點上、須強力一致、講演終了後、移於議事、
一、本會規約制定之件
一、夏季講習會開催之件
一、專任研究員依囑之件
一、刊行關於研究發表之印刷物之件
進行協議、而夏季講習會依囑民間權威吹角演之山岡光太郎氏、由八月中旬以迄下旬、大體豫定於鴻遠高女開催、

爲明勞力確保
使浮浪者就職

國防國家體制確立途上之滿洲國、遊者滯留、勤勞職線、由確保生產力上觀之實重大事也、而奉天省爲期勞力確保、關係各科、講究種種、對策中、其第一着手事項、即募集奉天市內之浮浪者、動員於生產第一線、近即決定此外各種案、

放送局設定
教師之時間

爲謀各學校之教師間連絡而交換教育上之研究、利用放送、曾於每週以三同設定教師之時間、目下奉天放送局爲強化此研究會、而決於今月末開第二回研究會、

販毒四百五十兩
犯人於驛前被捕

有以久販私煙土爲業之范國強(三十八歲、熱河省凌源縣街人)陳興周(三十六歲熱河省寧城縣必斯營子村人)者、兩人於數日前由熱河方面秘密運來私煙土五十兩一包者九包、共計四百五十兩、價値國幣兩萬元以上由錦來奉擬轉道赴八面城販賣、不料於十七日午前九時二十分、乘奉山線火車到奉下車、正徘徊於奉天驛站台外、不期被朝日警察署司法刑事魏金珍、荊秀卿、何浩然等偵知、當時前往將兩犯逮捕並將上記之煙物全數押收帶署、刻正詢辦中云、

開學生父兄會
大年國優學校

奉天市立大平國民優級學校、爲市立北牌學校之綜合校、本年成立者、新校舍於康德八年起始建築、在當年十一月三日落成、三洞橋北牌、保合堡、新安村各分校相繼遷入受綜合之訓練、而該校舍及走廊因一部地板需要修理、其工事費計劃約需六七千元、而滚中博濟慈善會指助一千五百元外、其餘款項尚無着、爲該校之修繕、乃於本月十八日午間十二時、由該校父兄會開催父兄會議討論其修繕問題、首由會長、程日校致開會詞、繼係校長報告開會之要點、繼全員討論結果其修繕費不足數(約五千元)由各學生家長負擔、每各家長四元、由廿日後開始寄附云

詐欺犯花樣翻新
僞裝日人嚇唬村婦
水落石出終被逮捕

瀋陽縣平羅堡村小倉屯十號周文清之妻周郭氏、現年四十四歲、於十七日來奉、到奉天稅務監督署領取賣地之地價五千四百四十元零五角、當時該署開與千代田通中央銀行之支票一張、周郭氏立即持向銀兌款、比及現款到手、乃赴平日常有來往之大西關大祥東灰舖、不料入室後向執事人韓沛啓略作寒喧、竟有一操用日語之壯年男子尾隨而入、該人口講指畫、意係指周郭氏不是正人、並搜查婦之腰內、翻出鉅額之款物、乃更詭稱爲不逞、時韓某在旁、因不懂日語、忙用筆在紙上代婦答、並質問該人之身分、該人乃出印有奉天市某機關官吏名銜之名片一枚、上寫名爲『佐藤〇〇』至此韓某亦信其爲官人無疑但周郭氏之款本係賣地之地價、突如被指爲來路不明、遂大爲驚懼、乃欲偕該自稱姓佐藤者、同赴稅務監督署對證、該人不得已祇得隨婦前往、但臨行時、竟將婦之款物納已入囊、出門後彼騎自行車、郭氏與韓沛祥同乘一馬車到監督署後爲擬直入辦公室、惟以該人竟以欲赴便所小便爲詞而急登車逃走、婦見勢不佳、大呼求救、當有監督署之守衛數人、獲同將該人捉獲、送交朝日警察署司法係、由日係警官取調時該人則呆然若痴愴惶不能對、原伊並非日本人、乃一退職市將兩月之某機關官吏名王萬彬者、實一滿人而略悉日語耳、伊供稱現年三十二歲、河北省天津人、現住所不定、自□某機關退職以來閑累於生活困難、不得已乃爲充日係官吏詐欺、有無其他犯罪正偵詢中云、

協和會紀念日
瀋縣開會慶祝

七月廿五日、爲協和會創立第十周年紀念日、全國各地協和會、一致擧行、紀念行事、協和會瀋陽縣本部、爲慶祝協和會創立十周年紀念、乃計劃於當日上午九時、在蘇家屯協和會館、召集各街村分會及青少年團、開慶祝紀念式典云、

防事委員會
昨盛大擧開

防疫專門委員會於十八日午前九時在興亞會館開催、由軍官民間關係者十餘名出席之下、關於以武力殲而敗退之美英、及重慶側之細菌謀略之對策遂行萬全之協議午後五時告終、時恰防諜強調期間關於右者要望一般省民協力云、

需要家與日滿商事
擧開石炭懇談會

奉天市內各工場大批煤炭需要家與日滿商事之石炭懇談會、於十八日午后一時半、在協和會省本部會議室擧行、而各需要家代表者四十餘名出席、日滿商事側關於本年度煤物動之概略及今年度之煤礦側煤預測、有所說明、陳述低質煤對策、由於強壓、通風裝置之設置普及並代用燃料之活用、減少煤之消費、需要家開陳希望的意見、後以各工場實態調査下、改正煤炭配給議案、進行質疑應答、有所懇談、午後三時半散會(寫眞爲該會)

家庭儲蓄奉公的實況 (二)
關於國民儲蓄實踐
安實業廳長感想談

一分儲蓄萬分武力、我們在看到紙煙盒裡的標語、顧名思意應當怎樣達成之重大使命、

大東亞戰爭之勃發、實爲東亞民族解放之機會、我邦皇軍正義之旗、普澤於南洋而勇士們忠勇奮戰、實爲大東亞民衆造福、吾人在後方應如何矢誠矢忠爲銃後報赤誠呢？

國富而民平、此爲千古不移之定理、所以在政府提倡國民儲蓄、實在是爲國爲民而期達成裕國便民

在戰時下約節約報國儲蓄報國四千三百萬同胞每人都應有這樣感覺、記者走訪安實業廳長、以十五億目標儲蓄之實踐求安氏感話如左、

在經濟成的時代、儲蓄有很重要性、因爲國民儲蓄能使通貨左列各問題完全解決、
一、低物價政策實現
二、產業開發達成
三、經濟統制之徹底
四、惡性的影響之撲滅、

以上四重要問題、都是現時代之當前關係、因爲儲蓄不但裕國且可利已、而國家用此資源、可以達成產業開發、工業之完成、及金融之圓滑、果以上之點達成則低物價政策及統濟之統制問題可迎刃而解、

安實業廳長

吾國肇造以來、一切的物資金錢多數仰賴親邦日本、一而再再而三、吾人誠不忍老坐、享其成、不勞而惠也

當今問題、國民須自奮勉節衣食之約、而勵行儲蓄、國民須知在大東亞聖戰下、我等之於槍後赤誠不能獻金而儲蓄亦及報國之一途、不急急消耗費、而儲蓄起來不但上報國家、而自身亦獲利淺、就中有一實例國人自覺者即實施之土地增價損、家屋增價損兩項最高稅例有百分之七十者、在一般人看去、似乎此稅例爲較高殊力不知此正爲國家防止一較土地房屋之搗把漁利者、而希望將此搗把冒險一致存入銀行、可享獨厚之利益、

國民儲蓄有兩種、一爲自治經濟、一爲統制精神自治者爲人民自覺、統制者爲指導性、我國其國民儲蓄政策界乎兩者之間、於過程中負有政府指導人民自覺性、所以吾人應有自覺努力儲蓄適成資源中、附禍國利民之本旨、尤其是儲蓄完成而低物價政策也相繼實現、惡性影響也隨之而減、大家要本於後年之赤誠爲國家爲自身盡瘁、速進儲[illegible]途上云

無線電

七月十九日(星期日)
六、〇〇(新京)國歌)唱片輕音樂 一、丁香盛開時 二、懷念舊的雛也 三、豪階上的酒亭 四、印度之歌 五、中國小夜曲 六、斯蒂芬尼 七、吉賽西的生活
六、三〇(新京)建國体操
七、〇〇(新京)報時、新聞
續(新京)小鳥啼聲
九、〇〇(奉天)講話暑假生活須知及作業指導奉天市公立小東國民學校長郭德純
正午(東京)報時
續(奉天)相聲杜寶民朱相臣路轉文
[illegible]〇、三〇(新京)新聞
一、〇〇(錦縣)錦州大飯店容道尙煥永
一、三〇(奉天)絲竹合奏 奉天朝鮮樂團指揮劉福楨 一、解語花 二、天上人間 三、剪春羅 四、薰風曲 五、拷紅 六、双聲恨 七、念奴嬌 八、縱寒秋思
二、〇〇(齊齊哈爾)齊齊哈爾協和劇團 頂珠
六、〇〇(哈爾濱)兒童時間 朗讀與故事 一、朗讀(發表)1、建國十週年慶祝作文募集念林造成奉仕感言濱江省立第二國民高等學校四年生孫懿徽 2、建國十週年紀念植樹奉仕對於森林愛護紀念哈爾濱濱松島日語學院二年生顧順 3、建國十週年造林運動哈爾濱市公立香坊國民學校四年生劉清潔 二、故事怪蛇螺螄紅
六、三〇(牡丹江)牡丹江通訊
續(牡丹江)吹奏樂 一、軍艦進行曲 二、莊嚴軍歌 三、衛護太平洋 四、愛國進行曲 五、鄉愁 六、國民進軍歌 牡丹江滿鐵吹奏樂團指揮久保忠美
七、〇〇(東新奉)報時新聞告知夜間節目預告
七、三〇(新京)獨唱與齊唱 一、青年團歌 二、旭日歌 三、好國民歌 四、滿華親善歌 五、協和樂團 六、東亞青年進軍歌 七、國兵壯行歌 八、興亞之歌 新京青年合唱團鋼琴伴奏國立管三
七、五〇(大連)提琴獨奏 一、徐緩調(亨得爾作曲) 二、嘎握特(古磬普作曲) 三、印度之歌(克爾沙克夫作曲) 四、嘎握特(高塞特作曲) 五、搖籃曲(姚塞克作曲) 獨奏者西田友彥伴奏松山道夫
八、一〇(大連)話劇 滿灌定例交驛放送大連光明放送話劇團編劇演劇郎指導陳傑
八、四〇(新京)滿洲通訊
續(奉天)詞曲(朗讀與合唱)沃土之頌(成鉉作詞)安藤清彥作曲 朗讀者下盛境合唱奉天放送合唱伴奏奉天放送管絃樂團指揮後藤
九、〇五(北京)華北通訊
續(北京)樂亭大鼓 賈德奎
九、三〇(奉天)評詞五女七貞(八五)宋楓城
一〇、〇〇(東新奉)報時新聞告知明日節目預告
一〇、三〇(北京)華劇中國

經濟

新地稅法公佈之後
指定地域決定
稅率等項依前例

於新地稅法公佈後、依新法第三十三條之規定『對於由經濟部大臣指定地域之地稅課稅標準稅率及納稅義務暫仍依從前之例』、經濟部大臣已將指定地域指定如左
△奉天省遼陽、康平、興京三縣地域中不受不動產登錄法適用之地域(以下一部地域指定者同)
△四平省西安、東豐、西豐、等三縣之全地域
△吉林省舒蘭、磐石、扶餘、樺甸、蛟河、敦化、樺甸、前郭旗等縣之全域、及吉林市乾安、農安、德惠長春等縣之一部
△濱江省肇州、安達、呼蘭、後郭旗等全地域及哈爾濱市、賓縣、阿城、雙東、青岡、東興、木蘭、延壽、珠河、葦河、蘭西、巴彥等縣之一部
△龍江省龍江、泰來、大賚、景星、甘南、訥河、杜爾伯特旗、依克明安旗之全部及白城、洮南、鎭東、膽榆、開通、安廣等縣之一部地域
△錦州省彰武縣、吐默特右旗、同中旗之全部及黑山縣、錦西三縣之一部
△安東省岫岩、鳳城、寬甸三縣全部及桓仁縣之一部
△間島省汪淸、琿春、安圖三縣之全部、及延吉、和龍兩縣之一部
△牡丹江省寧安、穆稜、東寧、綏陽等縣之全部、及牡丹江市之一部
△三江省、樺川、富錦、依蘭、方正、通河、鶴立、湯原、蘿北、綏濱、同江、撫遠、佛山、等縣之全部、及佳木斯之一部、
△通化、熱河、東安、北安、黑河、及興安四省均全省全部

滿洲炭鑛社債
決附政府本利保証

【東京】伴同密山炭鑛之滿洲炭鑛之第一回物上擔保附社債除從來之物上擔保附外、對于其總額一億四千萬圓金額決附以滿洲國政府之本利保證今次既發之滿洲國政府保證第一回無擔保社債之最終償還期限就是八月十五日、藉此機會以新形式、決定借替發行滿洲國政府保證物上擔保附社債同時將會社債接受財團從來以十一許四信託擴大十三行五信託、但滿炭債之發行爲三年考慮既發債市價、將發行條件改爲四千三百九十九圓二角五分爲十年條將行成債格低落二角五分云

肥料配給會議
積極企圖農產物增產

興農部伴隨第二次產業五年計劃積極增產、並謀農產關係政務運營之圓滑、乃於昨十七日起至十八日止、且二日間假該部會議室招開縣保主任官、暨於肥料之配給會議、上午九時開會、首由農產司長致辭後行本格之檢討、茲該其協議事項如下、
一、關於確安、過石等配分事項、二、關於輸送事項、三、價格關係事項、四、費用完納事項、

中銀貨幣發行額

自康德九年七月五日起至七月十一日止、滿洲中央銀行貨幣發行每週平均額如左、

貨幣發行額	一、二四四、〇五一、一五五圓
紙幣	一、〇六四、〇八〇、一三四圓
準備	四二一、九〇七、八八三圓
保證	六七二、一五二、二五二圓
鑄幣	五九九、九九一、四二二圓

對達賴湖魚場
加以科學的研究

爲戰時下之食糧補給源、提倡合理的運營化之北滿西部之最大漁場達賴湖、近將由水產試驗場派遣調査隊、本月廿四日、加以科學之研究、更爲期該湖之養殖事業之完璧、大陸科學院哈爾濱分院、亦由生物學研究室派石渡研究官、與右調査隊前後向該湖出張、實行關於養殖方面之澈底的檢討調査、研究內水開發方面之新方向、向滿洲水產界示以寄與之指針云、

哈市批發物價

據中銀哈爾濱分行之調査、哈市六月中之批發物價、平均、二四〇三較前月微騰百分之一、行市十分穩固、茲類別如左、
△紡織品、由於人絹製品等公定價格制之實施而至下落、本月之指數爲二三三、九、較前月微落〇四、
△食料品及嗜好品、豬肉價格提高、同時因季節之需求、鷄肉鷄卵等亦高漲、本月之指數爲二五一九、較前月上昇五、二
△特產穀物、燃料等、咸保持原狀、金屬、建築種別、本月指數、對前月比

紡織品	二三三、九(十)五、二
食料及嗜好品	二五一、九
穀類	二五五、九
特產	三三七、三
金屬	一五七、八
建築材料	二三三、九(一〇)、四
燈火品及燃料	二四六、四
雜品	二三六、六
總平均	二二八、三
	二四〇、三(十)一、〇

育成營口造船
大連船渠積極支援

以建造沿岸航路用五百噸以下之小型船爲目標、而於前頃設立之營口造船、其造船用資材技術及人事的援助協力求於大連船渠鐵工、關東局斡旋之下、兩社首腦準自二十一日於大連會合協議具體的事務對此滿洲國唯一之造船業之育成與發展、大連船渠與滿鐵當局均取積極支援的方針、

產業報道隊
今日來奉天

終了鞍山、營口、熊岳城之觀察之產業報道隊第三班、預定十九日乘午後零時四十分出發之「鴻」號快車赴奉天、二宿該地、其間觀察滿洲汽車、滿飛、造兵所、滿蒙毛織等、

昭和電工委託
經營朝鮮金屬

【東京電】曩委託經營日滿鋁之昭和電工、近於朝鮮總督府斡旋之下、委託朝鮮金屬(資本金一千五百萬圓會長大河內正敏也)經營以圖改善此事業已成立、如有暇利濟涉、八月中即可實現、此之委託經營、股東依舊、由電工側送遣重役施行技術指導云、

豐田汽車社債
募集條件發表

【東京】三井銀行、十七年發行豐田汽車工場物担保社債五百萬圓爲發表募集條件、就中之三百萬圓由銀行企業接受之以四分三厘九十九圓五十錢之條件、九年至期、期日八月廿四日

郵費提高倍額
國府愼重考慮

【南京】郵政總局、隨伴時局進展、各地郵局之收入顯著減少、結果陷於經費困難、故爲郵政經費之補填策、此次決定斷行全國郵便量之倍額提高、頃向交通部呈請該增額案、交通部重視之、現下檢討辦法中、近向行政院提出、俟其決定、而將實施、如通過、實施時、郵便費、從來明信片八分提爲十六分、信封十六分提爲三十二分之外航空費、小包費、其他一切爲倍額、

結城日銀總裁
已被其重任確實視

【東京】結城日銀總裁之進退、本月廿六日之任期滿了當前、頗値注目、而鑒於在育成改組日銀及新生金融統制會運營使上正常軌道之現階段、日銀總裁所佔之重要性、該總裁之重任、已視爲確實、即金融界以該總裁之任期滿了爲契機於注入一服清涼劑之意味、予料有多少迂餘曲折、而其消極的原因、爲捨該總裁、無準全金融界以之爲國策線上動員之人物、積極的原因、以改組日銀爲核心之新金融組織、今已邁出其第一步、現爲使其運營走上正軌、對於首腦部之人的構成、須加深甚的考慮、而必須有如結成總裁之強力的政治力、由以上兩點觀之、金融界之常識、對於結城總裁之重任、確實一致、又賀屋藏相似亦參酌金融界之實情、於此際避免選拔新人物云、(圖即結城日銀總裁)

菲島銀行營業
存款增勢顯著

【馬尼剌】菲島各銀行之恢復已有半歲、觀其最近之營業狀態、存款之增勢實在顯著各銀行現金存款額、比較恢復當時激增四、五倍斯等存款增加至六月二日軍政當局設定自由結帳、六月二日以後以新規對以現金存款者取出制限額五百卡索以上移動支、付時須有許可之宣旨、其增勢特別顯著者、裝示該政策之成功也、此乃一般民衆對日本軍政有所信賴、其民間灑存之現金灑藏物資賣出金等向銀行存儲者尤多、地方金融機關因銀行恢復營時亦有些障礙亦集中於馬尼拉一時由島側銀行向日本銀行要求安全性之存款之移動、故日本側銀行與菲島側飛行之資金健全性、採取保持手段一方對于放款之分野台銀、正金、日本人銀行與菲島產業開發併行、對軍管理工業及各種統制組合其金融漸次活潑化、更入七月因南方開發金庫之進出、以同金庫大量放款、實現亦在即、菲島系各銀行有受戰之地方支店因整理未完了菲人側經濟活動完全回復戰前之狀況、因農產物担保之行市不安定、其放款之程度銀行側結餘之狀態、當然比較日本銀行有不活潑之處云、

國民儲蓄會結成

【北鎮】縣北鎮街興塔北區、文廟南北區、協和區、大佛區國民儲蓄會、均已先後次第成立矣、惟現屆興塔南區、於日昨午后五時許又召集各牌民衆於東街禮堂開催國民儲蓄會結成式典、當有新川國民儲蓄會實踐委員會委員長、邵通惠副委員長、薛副委員長等蒞場指導、並剴切訓諭曰、值此戰時體制下、關於產業開發、資源培養、國防强建諸端、均須逐條說明、所以凡爲國民者、對於槍後支援之責任、與義務、洵屬刻不容緩、實無旁貸、勞働以日滿協和之精神、向前積極邁進、患難與共、總力團結、克服時艱、庶期聖業早日徹底完成、而建設東亞大陸新秩序、偉萬斯年、永垂不朽、爲國基於磐石之固、冀百姓於衽席之安耳等語云、

廣告
敏郎サン
オ前ノ氣持ヘ充分判ッタ心配シナイデ安心シテスグ歸レ
母

國際劇場
今天特別貢獻!!　優待券末日有效
公演期　七月十八日至二十四日
名馳南洋！走遍中國！
光明技術團
大力士　江寬餘　主演
武術絕倫　角力驚險　見所未見　聞所未聞
男女三十餘人　同時電影　奈何天
七月廿五日公開　上海下集　花落

光陸 CAPITOL THEATRE
城內中街路南　電(四)三六三三
十八日　十九日　二十日
華新公司偵探鉅片
珍珠衫
徐莘園　顧蘭君　顧梅君　主演
下期　播音大血案

小西關電車路　電(二)三七九一
十八日至廿四日
華華公司時裝新片
歡喜冤家
劉瓊主演
下期　注意佳片

天光電影院
大西關五斗居　電(二)三二七八
十七日至廿日
香上海有聲巨片
解語花
周璇主演
本期半價有效
下期　一串珠

雲閣電影院
北市場　電(二)五三五九
十八日　十九日　二十日　二十一日　二十二日　二十三日　二十四日　七天
華華公司時裝社會片
歡喜冤家
劉瓊　王萍　許良　殷秀岑　主演
下期　四郎探母

光明電影院
勸業商場內　電(四)二一八八
十七日　十八日　十九日　二十日
偵探緊門巨片　完全新版
三〇三大刼案
王引主演

金城有聲電影院
五斗居胡同
十七日　十八日　十九日　二十日　新版!!!
新華公司出品恐怖巨片
麻瘋女
突然來奉　數年未演的片子
下期預告　双鳳珠上集

皮膚病靈藥
殺滅!!
皮下菌
一搽此膏立癒！
此藥「賽金膏」神力卓越、滲透性敏銳、殺菌力強大、能將皮膚下襲來或潛伏所有的菌類掃數撲滅！止癢止痛立刻治好!!
主治　腋陰部濕疹癬疥、癬、濕氣乾癬、黃水瘡一切皮膚病皆有神効
各藥房皆有出售
大阪市東區久太郎町
竹村製劑所
ゼーキン
賽金膏

獅子牙粉
刷牙—並不是竟爲袪垢而得白的牙齒，其實殺除病菌以防牙患的目的更重要。
獅子牙粉，袪垢，殺菌，防臭等作用實在偉大特別預防蟲牙効果確實無比。
奉天　滿洲ライオン齒磨株式會社

產前
產後
婦人的生產，有左右生命的危險，如果不能注意調養，最低的限度對自身的健康愛兒的發育，是有影響的
安全　渡過此難關，在產前產後，只要攝取多量營分就行了，若素爲胃腸營養良藥若能日常服此，不但能補給豐富的營養保持健康，更能促進乳腺分泌使乳汁旺盛
適應症　胃腸諸症　未老先衰　產前產後　小兒虛弱　肺結核
胃腸營養　若素
奉天市信濃町十七號
若素製藥株式會社

看！日軍的大戰功
飛機縱橫見敵必殺
英美輸送路遭受重大威脅

【東京】海軍力之強弱與海運之盛衰、爲左右一國運命之要因、在前歐洲大戰、英國曾爲德國無制限潛水艦戰所厄、瀕於重大危機、唯通商破壞戰、乃近代戰一大特徵、日本海軍、自大東亞戰爭開始以來、在太平洋全海面印度洋廣大海域作戰、短期間卓犖赫赫戰果、皆由於封鎖敵對菲島爪哇香港新嘉坡等救援也、戰局由澳本土西岸、擴至印度洋南非沿岸、擴大對敵通商線遮斷之範圍、自開戰以來、迄七月十日、擊沈破敵船舶三百六十六隻百九十三萬五千噸、堪稱驚異的大戰果、此比開戰以來迄五月二十日擊沈破二百九十八隻百四十一萬九千噸（前回發表）其後僅一個月與二十日之間、增加六十八隻五十一萬六千噸、此次發表戰果中、由飛行機擊沈者最多、達一百九十四隻、此皆日本海軍航空隊、在夏威夷海上珊瑚海各海戰等、對於敵艦、發揮見敵必殺之威力、實値特筆直書者也、而由潛水艦所擊沈者九十九隻、足證日本潛水艦、在東亞英餘里大海域、縱橫無盡活躍、協力艦隊作戰也、由濠洲方面印度洋向南非各方面、不斷襲敵、功績頗大、又艦艇及其他擊沈破七十三隻、足見日本巡洋艦驅逐艦水雷艇隊等水上艦艇活躍矣、似此通商破壞戰結果、澳洲陷於孤立狀態、而英印間連絡遮斷、英國咽喉、將被扼滿所梗、美國輸送路、亦受甚大脅威、

中央配書 百年樹人 教育大會之郵政記念戳

確立興亞教育推進方策之建國十周年慶祝東亞教育大會、將於二十二日起歷三日間、假國都厚生會館、招聘各國參加者三百餘名集於一堂、而盛大舉行、今郵政總局、於該期間中決定新京中央郵政局使用記念戳以表慶祝、該記念之模型於中央配書「百年樹人」之有名教育訓美麗而壯觀於中央通郵政局樹口對希望者捺印（實質即其紀念戳）

街頭發明家露頭角
第四回發明興國展覽會

【新京】特許發明局滿洲發明協會及大連商工會議所、爲大事介紹並宣傳發明品及計畫品、使與切認識發明之普及實業及一切與謀其利用之普及資國運之進展起見於是第四回發明興國展覽會、自八月十日、首於新京及哈爾濱、安東、撫順、奉天、大連各地、各約一週間而展開之搜集街頭發明家之出品、至於出品報告之期間、自七月一日起至七月二十五日止、受理出品自七月一日起至該月末、審查地點、即新京特別市至聖大路特許發明局內滿洲發明協會也

英美沒落期迫在當頭

「日本來攻」成爲晚餐的話題
心頭亂跳臉色灰白
「不夜城紐約」變作黑街死巷

【德國爾斯自特加爾德電】日本向着世界史的意義之倫理目標和文化目標、舉國一致堂堂邁進迎此中國事變五週年的紀念日、皇軍的戰果赫赫、遵守「勝而不驕」的古言、以新的勇氣以及覺悟從事征戰時、戰敗的美國近今之狀態果如何？綜合最近的消息、美國國民之生活雜亂無章頗爲可笑、請看、

在美國婦人之間那樣流行的"V"字菓子（表示勝利的意思）現在也不很見了

「美國人都是很恐怖日本、可是表面上絕對的不願意說出這個來、……」這是由美國撤退的德國人一般所說的話、美國人無論是官吏商人、他們

晚餐的話題

必是「日本早晚必要侵入美洲大陸吧」據美國雜誌老闆的評論、若是不解說日本的話、讀者便不與一顧、然而美國人現在完全的成了自已敗壞自已、原來美國人以爲假令有什麼大的戰爭、紐約市決不至於實行燈火管制、這是實在的話、然而到了今日、紐約市各大廈、都要把十六層以上的窗戶、用黑布隱蔽、而且各大街的霓虹燈、都早已完全消滅了、曾被呼稱爲歡樂街的百老匯、現在成了「破滅的街」在那里暗的場所、

英美人和黑

人的混血女人、非常的活躍、其情形很奇怪、拿黑人說來、美國人從前絕對不許可黑人侵入白人的領域、然至今日、像那尼古羅空軍部隊、或是降落傘部隊、對於最有生命的危險之職域、也想要派遣黑人的部隊了、當此之時、醒名轟轟的百老匯的、「波特比爾」黑人歌人波爾羅布蓮、竟爾堂堂登台、他自四月上旬以來即在紐約電台開始放送他說『告在美國的一千二百萬人的我們黑人種族、我們現在需要爲了美國和英國起來去奮鬥』、這放送的話、都是由美國人指導的、

最近美國政

府指令說、「電影的女演員必須穿短的裙子、而要做全美國女性的模樣」、政府所規定的裙子是四二、五糎長、一般女演員不禁爲之恐慌、表示反對的態度、因爲若穿這麼短的裙子、站起也要露出大腿來、若是坐席的時候、那當然的不成樣子、結果政府方面也態度軟化、現在裙子的制限是六十糎、

美國姑娘對

於自已所穿的絲襪子之損壞、異常關懷、甚至比美海軍航空母艦擊沈還重大、美國姑娘小腿上可厭的黑毛、除日本的絲襪子以外、完全的沒有隱蔽他的所以勇敢的美國姑娘竟有爲了達到這個目的對於男子商店服務員實行「墮落自已」的或也有用自來火要把小腿的毛燒去誤而自已受傷歸於賠償子（私買私賣）猶太街以及中國人街自爲中心、

在芝加哥則

所謂「常克」即暴力出國來極力猖忙唱……所以他們從前所用的手段像誘拐孩子襲擊銀行強索金錢等等現在已經都「自肅」了、

最美國式的光景是每日展開、在美國和墨西哥的國境、即美國的富翁們駛自已的汽車兜風、駛抵墨西哥、回家的時候兒、把許多在本國買不着的東西、積載於自已的汽車、在國境毫不吝惜的納付國境稅、比比皆然、像這樣兜風所用的汽油也是私買的據說因這汽油私賣、那「常克」——一天可以賺幾萬元美金、

關於食料方

而砂糖早已採用票制有的太太們自已拿着「撒加林」（藥用糖）於手袋而出入喫茶店、還有美國人所愛吃的「口香糖」、現在因爲缺乏膠皮、不能製造、所以今日的美國人、平常祇有砍吐唾沫即已、誠爲寂寞之至、

在大鍋中喫打頭的英國兵、正在暗示着今日的封鎖

倫敦姑娘流行短髮
這正象徵着大英帝國的生命

從前呼稱爲世界上最強而最富的國家英國、自日本對此宣戰以來、彼等則連戰連敗、其國內的混亂和狼狽的情形、都是經由第三國的通信機關、詳細的達到東亞、這是一般所熟知的、茲最近接到英國的大報紙「每日快報」和「每日快電報」據這兩報、我們可以直接知道敵國的內情、即如左、

到東亞方面

的食糧品和軍需品、都覺着很困難、我們的地中海通路早已閉鎖、若欲……須要繞喜望角、好望角一隻輪船一年至多往返不過三回然而爲了維持西亞英軍加強其防禦陣綫、在過去的一年間、許多的人物和資材、都由本國流去的、雖然我們有一個希望、（就是一個而已）那就是美國參加我們陣綫的一「精事」、買齊爾更說「我們決不能輕看日本的戰力和其兵器的性能、無論在陸海空各方面、日本確是英國的一大強敵」

都很悲嘆星

島的陷落、而又有說「我們有如何賢明的戰略戰術、也是絕對不可避免的事、這是我們所知道的、星島之防衛對於以安南爲基地以世界第一流的陸軍勢力前來攻擊、本來沒有任何計畫、因之我們的敗退也是法國背叛我們的結果之所致」、

他們報紙對於星島之陷落則說「已首已瀕臨近印度的心臟了」「星島的陷落是英國海軍在此次戰爭中所受最大的打擊」他們……國的勁敵、英國既然是和德國和意國戰爭、而還要獨立和日本應付、原來是沒有把握的我們的前途應當有許多的困難、更何必說」、

他們報紙對

於美國的態度、表示極大的謙意、勸告本國民向美國還要說謙讓他們報紙又說—『一般婦女的頭髮太長是不行的、既不衛生又不清潔當今日戰時婦女也要服務於工廠時候、婦女的頭髮須要剪了去爲二吋半長才行哪』倫敦市中因實施燈火管制而發生負傷者、所以他們報紙有的說—「因燈火管制而發生這麼多數的負傷者、由被害的觀點說起來、毋寧歡迎敵空軍前來轟炸」這種狼狽的心理實堪可笑、

二月十五日

星島陷落的時候、他們報紙都登載日本方面的放送、報道、對於日本空軍的猛攻擊、只有獎賞而表明自已沒有能力應付、

據自一月下旬至二月上旬的他們報紙、關於星島失守前的英軍之頹勢、有適切實英軍司令官降伏的情形也是很詳細的報道、同時登載首相買齊爾於十五日晚（我國時間十六日晨）對於全國民所放送的演說是「英國一面和德意兩國在北海、地中海、大西洋戰爭一面還和在日本東亞單獨戰爭這原來是不可能的事、我們還……現在輸入戰爭漩渦上所必要」

膠皮的美國缺膠皮
存貨饑饉不夠一年使用

【布宜諾斯艾利斯十六日電】美國之膠皮不足、愈愈深刻化、故舉全力於人造膠皮之生產擴充、由膠皮回收等然現實與政府之空洞計畫顯著齟齬之事態、今日發展至政治問題、據得爾撥委員會之報告、一九四一年度之美國平時生膠皮消費量、爲七十七萬六千噸、然大東亞戰爭勃發、前之美國的貯藏量、約七十萬噸、尚不足支持一年、又政府對於人造膠皮之生產、往往漏樂觀的口吻、然過日戰時生產局膠皮調整官肯和爾於議會委員會陳述之實狀、本年度之人造膠皮生產額僅不過三萬噸、又來年度生產預料額三十萬乃至四十萬噸、即按計畫進行平時消費額、亦遙遙減下加之英國蘇聯其他聯合國、依存美國膠皮之大量供給、然美國於自已之軍事需要外、對中南美諸國亦以供給、故到底不能履行反而有由巴西及其他中南美供給膠皮之勢、故今後二年間、概亦先對自國之軍用、由所有方面努力於膠皮之獲得、一方美國之生產機構資材、概不舉向人造膠皮生產、故人造膠皮增產之將來、頗無期待、他方現在美國、請有二百五十萬噸之再生利可能之屑膠皮、然實際之回收、成績頗爲不振、即膠皮貯藏會社、對於屑膠皮一噸已加以二十二弗之獎勵金、然一向無實……

風正一帆懸（攝於新民巨流河附近）

南十字星
在非島日軍將兵製作新牌紙煙

【馬尼剌電】由兵士手新作兩個兵士用煙草、頗使前線將兵欣喜、此乃菲島派遣軍爲記念派遣而新製之「南十字星」及「杉貝拾乞」、而均爲二十枚之美麗包裝云、

英靈凱旋

【門司】馳騁於大陸之戰場、樹立赫赫武功而化東亞英靈之故陸軍大尉神里勳義氏、（神港縣出身）以下〇〇名之英靈、於十八日晨、即無言凱旋故國而入於原隊矣、

白衣勇士歸故國

【大連】挺身軍務中不幸身遭病魔之關屋陸軍中尉以下〇〇名白衣勇士、在別宮大連市長以下軍官民多數歡送中、十八日一路歸往故國、

捍衛國土
自防"無武器之敵"始
全滿展開"秘密戰防衛"的一大運動

對於大東亞戰爭之完勝、全國民人人具備槍後國民莫不迸出赤誠、綏邦日本一億國民自十三日起實施之「防諜週間」示不遑於戰線勇士之意氣、今我滿洲國亦取同一步調互全滿展開「秘密戰防衛」之一大運動、所謂防諜非如「秘密不洩」之容易、蓋須全國民人人具備前線勇士同樣之必勝的信念、以遂行無器戰武、而此防諜正爲勝利之要素、亦即遂行秘密戰之國民的協力戰、蓋但正面之戰爭、到底不勝、故美英將來必宣傳、謀叛、諜報並謀挑戰而來、於是日滿一體、爲大東亞解放而奮起之我滿洲國宜對此嚴密充分戒心、以對間諜防衛完遂之布陣、第一線將兵注於前線之碧血、一滴亦不浪費、必須完遂大東亞戰爭、今舉二三「覆面而無武器」之敵第五列所慣用手段以供參考、

◇…此乃上海之事、戰前外國系商社、爭於高層大樓最上樓狂奔、即乃探求市內之地理、認識重要工場、軍事用地等、此種間諜行爲屬於諜報之而收買低層樓爲販刷、以竊知情報等、亦爲諜報、此種不惹人注意之間諜戰術、易被所乘、故必須留心、

◇…其次爲謀略、謀略有政治謀略、經濟謀略、思想謀略等、以攪亂槍後目的、例如撒布流言損人心不安、例如「日本與某國開之關係惡化」「今年食糧飢饉」或無根據之「某某 大家所談」等流言……正爲謀略行爲、故所謂物資缺乏、物價高貴、均爲使感痴者易落入敵性謀略之證據

◇…今再將眼便略述思想、文化謀略、共產主義之宣傳力最大、如小說與電影播以頹廢的思潮、荼毒健全國民思想、此種謀略、乃超人間性之腦髓、而呈此種目不能見之敵、必須不斷努力、

◇…以上不過簡單之例證、然"防諜訓練第一課"必須自此始、……關心常泡緩、而如此處感之細微即乘隙活躍、故與前線相對之前線勇士、緊張感必須比一般槍後國民、更堅持緊張之感云、

以協和服爲禮裝時
如何佩用勳章
協和會本部委員會決定

【新京】協和會中央本部於十七日午後三時開催本部委員會決定事項如下、

一、關於與新民會間提攜之件、於駐在員之派遣得選有政治的識見之人物後決定人選、速將實現、

一、關於協和禮裝之件、從來着用協和會禮裝時往往以代本物之勳章記章而佩用、略綬、或有着用長靴之傾向、而此等據康德五年十一月十五日會例無制定禮裝之趣旨之理由於今後決定如下、

（1）禮裝不帶略綬、

（2）禮裝佩帶勳章記章時、全部佩用或佩用最高級勳章一個、等其旨加以指示

（3）略綬未到用禮裝、之必要時、或有必要時可佩用之

（4）禮裝不准着用長靴、

醫師考試第二部 本日起在京舉行

本年度醫師考試、已於日前實施第一部解剖、生理、病理、藥物學之考試完了、及格者三十二名、於今日（十八日）起、亘二日間每日上午八時起、假南嶺醫科大學實施第二部內科、防疫、外科、產婦人科學等學科之考試、希望第一部及格者、屆時參加應試、再經由第三部實地考試後、於十月一日正式……

奉天五高生廣播教練体驗談

全滿初次體驗將校實施練之奉天第五國民高等學校、隨同世界情勢刻刻變化在國土防衛上非常居重大地位之滿洲國青年、於此訓練、卓舉豫想以上之效果、今已無未能屬特校之國民高等學校矣、當時其英斷已成爲話題、迨及八月廿一日、適值三年之佳日、擬行發表其成果如何、校長以下方從事考噓、而在當日、利用學校放送時候、由學生中、選出代表、廣播觀閱的教練体驗談、目下在人選中、

風箭

▽…提起這件事來、也許不無冒瀆之嫌、卻說建國十周年慶祝錦殿使節一行、曾經訪問過奉天、那時節、市內汜濫着長髮大力士的影姿、頗有珍奇之感、看一看力士諸君利用甚麼代步呢？也怪、都攤住洋車要坐、小小的洋車上、坐着大力士、毋寧爲奉天市增光不少

▽…近來一部份洋車夫對於乘坐的女人、而對於公定價價一角五分的距離、也要索取一倍的價錢五角、可是洋車夫一看到力士諸君要坐、都歡喜、「好！好！」小鞍子的車夫、拉着大力士、沿着街頭興奮之長風、眞是當意呵

▽…別看大力士份量大洋車夫並不多要錢這也是街頭洋車夫對於慶祝十周年來訪的親善使節之小小歡迎請吧、

藥學大會在京舉行

滿洲藥學會與滿洲藥劑師會所主辦之藥學大會、第二日、（十八日）自上午九時、假新京厚生會館、舉行藥學大會式典、式典終了後、舉開學術講演會、由慶松勝左衛門藥學博士講演戰時下日本藥學之應急研究概論、閉會後、於下午七時、於大和旅館舉開懇談會、茲將大會式典誌左、

一、大會委員長近森監介致詞
一、國民儀禮
一、開會之辭
一、藥學會長山下泰藏致詞
一、藥劑師會長那須要致辭
一、授賞
一、宣書
一、來賓祝詞
一、萬歲三呼
一、閉式之辭

表彰優秀論文 建國十周年紀念藥學大會

去年度優秀論文褒彰、決定左列二氏、十八日午后舉行表彰式、

民生部大臣賞 高橋十三天氏
滿鐵開總裁賞 小林太市氏

邁向新國民運動
國府選拔優秀大學生訓練

【南京】新國民運動之第一着手者、即由全國各大學選拔優秀大學生五十五名、宣傳班及其他五名共計六十名、滿養以運動之基本精神並於宣傳社會部指導委員會、東亞聯盟中國總會共同主催之下、組織「全國優秀大學生新國民運動初期訓練班」此訓練班分爲總務、軍事訓練、政治訓練、社會訓練之四組教育長已由林汝珩氏任命、自月之二十七日開始、亘三週間實行訓練、

東亞教育大會 華蒙代表出發

【南京電】爲出席本月下旬於新京舉行之東亞教育大會之中華民國代表團長戴英夫氏以下五十四名已自十七日午後三時半由南京出發由陸路赴新京其他華北方面之蒙疆代表業已出發總計全中國側代表四十五名

日醫療特技班赴開拓地奉仕

【新京】利用暑假奉仕調查開拓地保健衛生之內地醫大醫療特技班、八月上旬、在新京集合後、即赴各配屬省、在省公署詳商勤務作業實施後、迄八月下旬、約三周間、主要在開拓地、調查人口出生死亡流死產胎調查力爲精密的確、在開拓團本部及診療所、行豫備調查、更訪問拓民各戶調查云、

熱河官吏會館舉行落成式典

【承德】熱河省官吏會館落成式、十八日午後四時招待在承各機關代表、盛大舉行、同館乃於去年七月、以總工費卅五萬圓、開工之三層樓、一樓爲三十疊敷修養道場及武道場併置、二樓爲娛樂室、圖書室、食堂、三樓爲寢室、各室均施以近代裝備云、

社會事業研究會準備協議會

奉天市行政科社會事業股、於十八日午前十時在市公署二樓會議室開催社會事業研究會結成準備協議會、由各處社會事業關係者出席之下、關于研究、會不偏於理論加以研究、且關于具體的事項研究會結成諸事項加以協議、本研究會乃由奉天市之社會事業從事者中選出中堅分子爲會員、而結成之、今後該會之研究動殊堪期待云、

奉省籃球隊去京

第十一次滿洲國體育大會、並慶祝建國十周年東亞體育大會、已定於本月廿四日起在首都新京亘三日間隆重舉行、奉天市方面除派員參加全省代表外、並派遣籃球隊參加、其於隊員廿一日午後五時、於奉天神社前隆重舉行結團式、廿三日上午乘列車赴京、其隊員如左、

總務及引導＝增田、榮達
主將＝馬殿普、
隊員＝王永芳、蔡文君、劉銘成、劉瑞春、馬春和、張撫生、胡文奎云、

地球牌
萬人油

內外科·小兒科
皮膚科·性病科
惠民病院 日本站分院
院長 周惠民　醫師 陳澤生
電話（三）6801番
病棟 鉄西區工裕街一段三十號
本院 大連市泰山街十五一番地

治癒腎病腦筋衰弱
[illegible]
胡文儀謹啓

婦女病注意
[illegible]
徐德祿謹啓

新式紡線機

茲當大東亞聖戰下我滿洲建國十周年之佳辰爲促進輕工業發展國民勞動之完遂不遑餘力廣備東洋新式人力電力各種機械及一切附屬品等特別廉價以應同業諸君之熱誠不勝盼禱之至
營業科目 新舊製棉紡線紡織染色……
滿洲輕工業機械用品配給
興滿洋行合資會社
奉天市北關區小北街
電話（2）一五二二番 二六七七番

補血強壯
貧血 產前產後 慢性疾患
衰弱 病中病後 心身過勞
虛弱 先天不足 後天失調
保利他民
（ポリタミン）
各大藥房均有經售

哈利巴
每日各服一粒
母子同享健康

處此炎日傳染疾患最多，如腹瀉，腸胃失調，下痢等又將應時而起，不幸傳染，非特一時痛苦，且將危及生命，爲父母者應日不間斷令子女進服維他命AD劑哈利巴，自然身體漸強，飯量大增，面色紅潤，精神活潑，牙齒堅固，倘夏季怕兒童多病而失健康者，請即服用，必定百病不生，婦女亦應長期服用
奉天·哈爾濱
田邊藥品株式會社

爪·哇·素·描

分野

這一段文章是陸軍報道班員大江賢次的妙筆。其內容頗富興味。足資吾人消夏良好讀物。希讀者注意為荷。

（一）

月落後。鳥喧聲中清大地。吾等即利用此暗夜。在敵方盲目的射擊下。實行敵前之上陸矣。在機關槍掃射下。海灘為之變白。毛髮為之聳立。而低空之爆擊。更使我們難於聽見負傷戰友之呻吟了。

（二）

艦艇為避免敵之掃射乃變成S字形向前疾進水波上浮着點點螢光。時東方已漸黎明。吾等在黎明中。即向正面之敵人一齊開始小槍之射擊矣。

至此雖想敷衍一時而無如之何。又將小槍集中射擊了。瞬間即將敵機群擊墜於海中矣。我們確信着是將敵機擊墜了。所以我們都很安心的。不久。我們又開始進擊了。一面進擊。一面半信半疑的覺着已把敵機擊墜了。

這樣。在千辛萬苦中終於在敵前而上陸了。不久天已大明。悄悄地穿過了椰子林。初次眺望着爪哇風景。因此感覺到爪哇景緻有此別具風味。這時。我們底面上在不知不覺中全浮上了一層快樂的表情。

『啊。辛苦啊。辛苦啊』。有一個兵士這樣在自言自語着。

（三）

有甚麼困難呢。我們雖然不去聽去而在心中却是非常明白。因此。誰也沒有回答。他却自言自語的。

『不是和內地完全不一樣麼』。他瞬了翻帶有驚展彩色的眼睛。

用小槍也能把敵機擊墜了。和內地一樣的爪哇之風景。並沒有所說的那樣困難。下面是一個兵士邊飲着椰子汁邊說出來的話。

『啊。這不是和在內地的演習完全一樣麼』。

一提起熱帶來。在我們底心靈就要浮上甚麼成群的猛獸啦。和密密地森林啦。以及繁盛的草木。燥人的沙漠等。但此爪哇之風景。却與我們先前所想像的相反了。總之。此爪哇也實可說是內地地的延長。將松樹比作椰子則又完成相同了。以及無際無邊之青田。敵前上陸之三月一日。北半球底日本還在冬神之主宰下呢。但在稻穗上。却有點點萌發之光在閃耀着。

（四）

對面田地裏的秧苗長出來了。想是這就是所說的困難。然而日本底四季和爪哇却是完全一樣。日本若經過一次熱帶的驟雨水則豐富。因為受太陽底恩惠多而植物生長所以快。不分四季夏常在。因此樹木亦無年輪。非僅樹木如此即人們亦很少有知道其自己之正確年齡者。『昔時浦島太郎所遊之龍宮。大概就是現在的爪哇也未可知呢連皇縟也沒有的古昔。不分四季而常是在夏之神所主宰的島上。若是被乙姬一樣的爪哇之美人相款待。在不知不覺中變為白髮蒼蒼的老人了。而並不能覺到奇怪。島上原住民之蕊得內侠人。黑黑地面色實與日本人相似。行進中經過之某村莊有一白髮之老年婦人佇立於道旁正在眺望着我們。她的面孔。猶如我已經離開人世的慈母。因此悲哀之一幕往事。再開在我底心頭了。因此就湧出親近之感。我這樣想。日本與爪哇在古時節結下不可解的因緣了。因此現在的我們並沒有感到是同居異域。而猶如置身於甜蜜的故鄉呢。

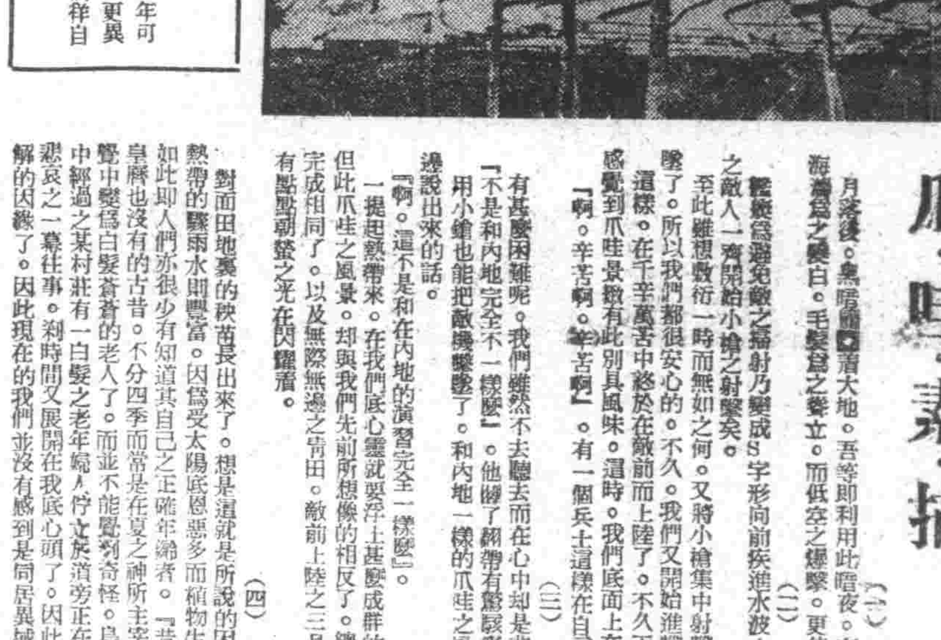

美麗肥沃的爪哇水田

爪哇島在南洋。本有極樂島的稱呼。一年可以種稻數次。衣在熱帶。無所謂缺。而食更異常充足。以故椰子林下。當地居民。多倘徉自適也。圖為田野佳景。

神皋雜俎

·蘇曼殊為僧由來·

詩人蘇曼殊其父死去之前。本已為之代訂婚於某氏。女名為雪梅。殆其父死。女方視其家道衰微。其生母亦無消息。乃生悔心而毀前約。這時。少年氣盛的曼殊。環境的惡劣。委實無法再忍耐下去。遂擲棄了一切而出家為僧了。始從慧龍寺主持贊初大師披髮於廣州長壽寺。法名博經。曼殊即是他這時所取的法號。旋又入博羅。坐關計三月。詣雷峯海雲寺。具足三壇大戒。嗣受曹洞衣缽。任知藏於南樓古剎。可惜這位出家的少年此時年方十二歲的光景。

續瘍科秘錄

·本間和卿口授及門諸弟子錄·（五十四）·亭冬譯·

割截之法。應先設机於明窗之下。令患者之膝儷於机下。並令以兩手抱机使其意氣旺盛。助手一人。立於患者之背後。以兩手緊按患者之頭。並覆其眼。禁其目親療治及出血等。机上置銅盤。預備承血及涎唾。醫對患者。先以揉軟之紙拭去舌上之涎唾。次用紙將曲鑷子尖端卷好。緊緊挾舌引出。如碍難用鑷子挾時。則於疽與良肉之分界處穿線。而併持其兩端。將舌引出口外。執反形之闌設篦（為予所新製名曰反洋鍼）以截取疽根。迅速縫合。其時須臨機應變每縫合一鍼結束一鉰。合或亦有斜絡縫合者。此不過僅為止血。故以鍼數務以少為佳。血止後可多敷舌香散。并使噤口。若出血非為如注者。則不用縫合。祇須用乳香散和艾葉眼填實舌下。並厚敷於舌上。在疊揉紙置舌上緊緊噤口。用上齶與下顎噤舌。則血自止。截斷之日。一日不用藥餌。唯令其安眠至翌日除去乳香散艾葉等。用白湯漱口。熟視創口。如血全止。則悉行剪去縫合之線。吹乳香散。一日須六七次。令服涼膈散加石膏。並與稀粥以調養之。因口舌之創。格外易癒。大約十五六日即全癒。

北京名飯館·砂鍋居與竈溫

北京飯館最老者。亦祗在二百年內外。其歷時最久。在三百年以上。仍能保持原狀者。西城有砂鍋居。東城有竈溫。砂鍋居。在西四牌樓南缸瓦市。相傳清初即有之。其規制。每日以一豚餉客。售畢即閉門。治清季屬客多。始不限以一豚。但日晌午。則亦謝客矣。閩縣鄭稚辛（孝檉）有詩咏之云。「花豬肥美譜珍羞。風尚原來自滿洲。但使微臣知卜晝。未須肉食譜無謀」然砂鍋居。近十年來。已曲投時尚。售食時間。已不以晌午為限。且將卜夜。非其舊也。

至竈溫。在東四牌樓隆福寺街。有匾署「竈溫」。相傳清康熙初。有設竈於此者。附近貧民。均于此取爨。因以得名。今以善製麵炒爆。麵片著稱。鄭稚辛亦有詩體之云。『可是成都犢鼻褌。過門時復駐高軒伯鸞風範何人會。二百年來有竈溫』按竈溫亦名和順居也但一般人祗知有竈溫。不知有和順居也。

又前詩作者鄭稚辛。為滿洲國已故前總理鄭孝胥之胞弟。今年已八十。而耳目聰明不衰。所為詩。清新俊逸。不落乃兄西江窠臼。而自出機杼。亦老輩中之可稱者也。（大朴）

緬甸的尼僧

在緬甸所謂尼僧。一言以蔽之。就是尼僧和女隱者。尼僧和『敬利奇』（即男僧）相同。混身纏着黃衣。至於女隱者。是穿着灰色的僧衣。尼僧和一般婦女不同。尼僧要剃去一切『美』。而剃去頭髮。女隱者則不光頭而留髮。也不梳結的。女隱者對於佛陀的教義大都是實踐的。至於男僧對於實踐上。稍有兒戲的地方。

她們和他們雖然都享有比普通人較高的社會地位。但是尼僧的地位。是比男僧遜色。她們雖也和男僧一般的要乞修道步行到鄉村去化緣。但是一般人是不給與僧

地位較高實踐八戒

僅供給男僧那樣的食物。不過施捨些米而已。

男僧是有無數的戒律。然而尼僧僅有左記八條戒律。

一、不殺生。二、不偷盜。三、不飲酒。四、不飛淫。五、不妄語。六、戒觀歌舞。七、廣高大床戒。八、非時食戒。

尼僧所以比較普通人地位較高就是因為普通人由第一至第五等五戒。都不能實行而尼僧却肯去實踐那八戒。

她們並沒有一定的居處。若是實在沒有居處的時候。可以到男僧長那裡。去求宿一夜。但是 這樣的 尼僧制度。在緬甸已漸漸廢除了。所以到了今日。尼僧僅是一種名義而已。蓋其修道實踐的方法。和普通人並沒有什麼分別。現在尼僧數目日漸減少。一般人對於尼僧的關心。也逐日為稀薄了。

談叢·濟貧果報·

仙游李生。有文名。工刀筆。（俗呼訟師）凡邑中訟事皆歸屬。以此積有餘資。值年荒。戚友之待炊者。不能丐其一粟。衆頗怨之。年逾四十無子。禱於神。夢神叱之曰。汝一訟徒耳。易黑白破人家。計無算。造孽不暇。尚望得子乎。辛曰。念衆此多年。今悔已晚。如何。神援筆書八字示之。又曰。放下屠刀。立地成佛。辛驚而升下。從此立誓改轍。雖許以重金。亦不肯為人捉刀。反而排解息訟。前後判若二人。如是者年餘。又禱於神。復夢神諭曰。爾近來知過能改。所為甚佳。但生平尚有惡業。其知乎。因爾們能效指囷而分金則石麟之兆。當從天降矣。辛領其意悚然而悟。於是辛罄所蓄以施。濟是以平難。如是者又年餘。乃夢神來告曰。汝年來積善。已達天曹。行將送子與汝矣。逾數日。果夢見一白衣婦人。抱一嬰孩。自門外來。是夜夫人果舉一子。後竟游庠矣。可知分衆濟貧。自有佳朕。向神求子。反不如向己求矣。（孫瑜）

·談劇· 小生姜妙香（續）（集舍）

發來。也自然的取消了。所以伶人對于戲的改良。甚不容易。妙香對自己小生戲。有好些意見。只是不致實行。他對于戲瑜與劉備對話一段念白。原詞太少。不甚恰當。（因為此戲。老生小生並重。然而老生自己能挑班。趙雲比劉太輕微。周作都不能重。不易討好。所以此劇就變成了老生戲工戲。小生演來便可以當作本戲。關于劇中一切唱念便無法重新整理。便被了阿句。但妙香卻終不敢動。此外黃鶴樓劇中。老路氣擋太多。妙香祗取最後周瑜聽說孔明逃去。魯肅奉回令箭一個。由此可知京劇的整理工夫。的確不易！妙香為人很好。性情溫和。不存躁。不苟且。對于戲能朋友甚之困難者。非常熱心幫助。和尚小雲一樣很有義氣的。妙香每次若從外埠演戲歸來。即使賺得三千兩千的。他定要提出一半周濟人們。也有二三家。凡是求借妙香的。絕不令人棄興而來。垂頭而歸！妙香常說：『伸手 求借于人 的 那是天下第一痛苦事』。所以不獨朋友對他感想很好。即是他們梨園內行人們。也無不極口贊頌！

一般觀眾的各位。尤其是坤伶和女票友們。都喜歡約他。無論對誰向不爭講戲份。給多少要多少！並且又喜歡交接文人學士。每相見。必要很謙恭的請教劇中文字上一切問題。若有問他關于戲的方面時。也很殷勤懇誠的說講。如像小生王少善等。了解秋聲本劇之。投稿新聲秋將可不能問日而講完了！（完）

·蟻地獄與其狩獵·

蟻類的強敵。除食蟻獸而外。尚有一種專以蟻類為餌食的蟻地獄。晚春時。吾人遊行於庭園之際。恒見牆蔭屋角等處。於細沙土表面之上。有形如猛狀之尖底窪坑。坑內底部之中央有一直徑五耗之小孔。即為蟻地獄所設之陷阱是也。蟻地獄利用細沙築成陷阱之後。即潛身於小孔之內。張開兩顋具有之鋒叉鐵鋏。長期待機於地穴之內。一旦螞蟻大意。爬至坑邊時必紛紛滑落於窪坑之內。因坑內坑外之土沙。又乾又滑。所以螞蟻大窘。愈向上掙扎。土沙愈向下崩潰。最終必墜入窪坑之底部。蟻地獄遂由小孔內伸出鐵鋏。以迅雷不及掩耳之動作將螞蟻捉入口中。咀嚼有餘。分裂而食之。查蟻地獄之忍耐性。特別之強大。當其待機於陷阱之內時。往往經過四五個月。不能攫獲一匹螞蟻。然而蟻地獄絕不焦燥。因其具有蟄居特性。故無餓死之虞。如此悠悠經過二年長期狩獵生活。遂化為蛾。而飛翔于大空之中矣。相傳人類用陷阱攫取猛獸之知識。即由蟻地獄傳習而來者。（郭子談）

毒性作用及預防（賢）

河豚·甲醇·菸精·五色豆

所謂毒物云者。若由科學觀言。並無所謂毒與無毒之分。有毒者用之適當反而有益。即無毒者用之不當反而有害。然其所以能令人致命者。實確因其與體內之生理作用。失卻體內原有機能故也故於吾等日常生活中。時若偶一不慎。誤將某種毒物食用。遂與體內之生機互起劇烈之化學變化。因而中毒死亡。故今僅將幾種日常習見者。簡誌於下。

工本質毒物

1、河豚。河豚毒素含於河豚之內臟（卵巢。肝臟。胃腸）及血液中含之。尤於睪丸處與內臟之血液本毒素（神經毒）更強。其原毒素假至。○○二克即可中毒而死於中毒一二時後即腹痛。嘔吐（偶而痢）四支麻痺。言語不清症。輕者可行人工呼吸法或嘔吐。但因其毒性過強之故。每多不易治療。死亡率極大。

二、甲醇（木精）。一般飲酒中毒者。多為該種毒素所致。故各國皆嚴禁該種酒精類之食酒密輸。其可影響全身之血液作用。以及於肝臟。胃腸。腎臟。心臟動脈變化等種種疾患。因此引起狹心症死亡者。亦不計其數

（1）急性

此種中毒性患者。多發現於不習飲酒者。或因一時飲量過多。初則頭昏。瞳孔強直。重者。數日間昏迷不醒氣力衰退。食慾抗進以致起酒精中毒性之視力障礙。變目失明等重害。

（2）慢性

一時雖無何等危急。久之亦可侵害腦機。使記憶力減退。漸起劇烈之神經炎。抱頭而臥。終日頭痛不止者亦有之。

三、菸精 成份為尼古丁

為無色之油狀液體。於普通菸葉中約含有百分之二。若以○。○五克之菸精注於不習煙草者。無論其體力如何健壯。無不立即致命。即會吸者。若連吸二○支以上。亦可將近慢性中毒。

（1）急性。該種最著尤於一般不習煙草者及小兒間有之。初時四支麻痺無力。足不能立冷汗不止等症。重者頭腦昏旋。滿臉充呈赤褐色之血液。並於周身內腹等處有赤色之斑點極為顯明。輕者久可自癒。然對重者可與之濃咖啡。及以單寧酸洗滌胃腸。或令中毒者多飲牛乳亦可（但亦時有嘔吐）

（2）慢性

多為。用煙草所致。但亦有與皮里定硫化素等。常酸等左作而起。常見者有心亢悸眠。連呼。呼吸困難。腦力減退等疾患。惟此中毒者之死亡率極小。解毒法應先令中毒者安靜。然後用番木鼈鹼注射。

四、五色豆。該種豆類。係扁圓牛月形之有色豆類。多產於南洋諸地及北海道各地。並因當地之極價與輸價格為最低廉。故各國皆此地之番類中多為食該豆所致。其主要毒素即屬糖体加以水解。依酸素之作用。而生一種青酸類毒素。但若食該種豆類之安全計。若經高強之火力煮沸後。即完全破壞毒素之效能。即可安心食用矣。

英國的食菜難

自從世界第二次大戰的槍砲聲開始第一聲咆哮以來。

老英帝國在歐洲大陸上。便屢次扮演着慘敗的角色。在英國自身說來。本已就非常困窮了。而偏偏又是禍無雙至。禍不單行。在太平洋上又和日本入於戰爭狀態。造成所謂大東亞戰爭。於這次戰爭進行裡。英國仍然是毫不例外的連戰連敗。以致自已陷成進退維谷呼天不靈呼地不應的苦況。處於這種困窘緊迫的環境下的英本國。重軍需資材不敷應用。固不待言。而最近又遭到苦不堪言的食糧極不足。其中尤以青菜一項最為厲害。但是這裡所說青菜不足。也不是青菜自身缺乏沒有。也不是青菜根本不足的原因。却完全是由於英國本土的交通陷於混亂狀態所致。一般民衆因為這種眼看有貨不能到手的困苦。便對當局發出怨嗟的嘆淚。這種嘆淚是一天比一天高揚。不能稍加緊抑。原來英國國內青菜的輸送經路。是先從生產地輸送到倫敦。然後再由倫敦青菜市場。分配輸送到各地的手。但是近來在因為交通機關陷於混亂狀態在極束求得輸送的能。所以大批的青菜。堆積於倫敦。成為供過於求過剩的狀況。有時時間過久。大半腐亂。有時勉強輸送出去。即至抵達目的地時。也找不出一樣可以食用的了。而對於這種情形當局並沒有講求任何對策。只顧民都把青菜不足的責任。加在當局的頭上。痛切加以非難。問題是越來越嚴重大化了。（棠生）

世界重要地名解說

△因佛爾。為印度東部阿薩密地方。馬尼普爾國之首邑。人口約七萬餘。大部為印度教徒。竹及水果等產頗多。且為緬甸與印度之交通要衝永昌。位於雲南國境。距樺州二百五十公里之地。為滇緬公路之要衝。一切援蔣物資。咸經緬甸公路運至該地。

△耶烏。位於緬甸中部伊勒瓦底河支流之左岸。蠻德勒西北方一百二十公里之地自仰光陷落後即為變緬甸英軍基地之一。

△惠通橋。自雲南省龍陵東北行。約七八三公里之地。乃懸於撒爾溫河畔斷涯之綱索吊橋。因其 建築 非常困難。故尚未完成。據傳說謂其所需之工資二萬元。

△開羅。開羅乃阿剌伯語之勝力之意。位於尼羅河三角州之頂點。為非洲第一大都會。埃及之首府且為有名之回教徒都市。由耶爾撒爾丹。莫平默德等始。第九世紀之建築美之遺跡。城堡市場等甚多。

△卡嘍央位於菲律賓群島中之民大諾島之北岸沿卡嘍央與馬加牙拉灣。相隔十公里。商人之交易頗煩。且該河上流之山地復產金礦。（未完）

記黃廬隱

快者也。

最後。她終於見棄於郭家。帶着三歲的孩子——薇萱。漂泊到 上海來。在上海認識了青年李唯建。那時唯建是清華大學的學生。是個樂天派的青年作家。和盧隱是氣味相投的。她倆便由愛情而開始同居。同時盧隱也由劉大杰的介紹。擔任了工部局女中的國文教員。這時差不多是她生活史上最快樂的一頁『象牙戒指』『火焰』『玫瑰的刺』『女人的心』等作品。都在這時期裡產生的。

這樣安定的生活。度了四年惡劣的命運又主宰了她。在廿三年五月六日。她在大華醫院因難產而逝世了。死後却很冷落。一個傑出的女作家。便草草的完結了一生。如今追憶起她生活的片段。也夠令人起一種哀思呢！（燕南）

新刊介紹

·電波· 第二卷第三號。電電會社放送部編輯。新京益智書店出版。本號要目。『電波與文化財董議會』。『第二建國與吾人之新發足 馬冠標』。『國民的精神建設 弓文才』。『到東亞解放之路。林柏生』。（定價二角五分）

不麻不痛

老篤眼藥

五官中眼為最重要。病了的危險。實在不堪設想。尚眼藥不良。無益而且有刺激性。強的更是危險。傷眼。還要本品為世界有名眼藥。有止痛收斂消炎殺菌防腐等五大作用。能統治一切眼病。各國人仕成所樂用。

適應症

發行 山田安民藥房

各埠大藥房皆有出售

小兒良藥

樋屋奇應丸

兒童的護符 惟有奇應丸 每家備此藥 嬌娃樂陶然

◇若有下列症狀◇ 給吃這個吧！

消化不良、食傷腹瀉 睡裡着涼、吐奶綠便 疳癆蟲癪、發熱炎症 急癇失氣、搐搦眩暈 天花紅疹、先天虛弱

價 自二角至二圓

總舖 樋屋合資會社 大阪天滿橋 C-27

是國優以下學校最好教材

國優國民學校諸位師長當您授課時，是否感到教材不足，尤其關於掛圖教材，想來更是缺乏的，若想解除此種困難，最好兌換若素教育掛圖，因本掛圖是專為國優以下學校而設備的，內容又完全以國優國民學校課本為主，以引起兒童向學，不但為此本掛圖除蒙民生部教育司編審官室指導滿洲教育資料會編纂並於每張附有解說一份以期用者明瞭，像這樣完備美麗掛圖，實不可多得請各校努力兌換吧！

▽兌換方法△

一兌換券已全部裝入若素包裝盒內，包裝三百錠者一張一千錠者三張

一學校將所收集的兌換券，寄至敝社，即奉上所欲兌換的「若素教育掛圖」

一兌換券六張，可兌換掛圖一張，多換者依此類推

一新「滿洲國地圖」，兌換券三張即可兌換一張

一掛圖郵資，歸兌換者負擔以郵票代用

一來信須註明，學校名稱，印記及詳細通信地址

一私人或商號代理學校兌換亦可，但於兌換券上必須蓋有校戳

奉天市信濃町十七號 若素製藥株式會社

若素教育掛圖

東亞 藥品

素要身健

醫界一致推獎

虛弱或多病的人，平常最好是多運動，多吃些富有營養的食物。否則，請多服些柳屯補藥，因柳屯補藥，具有強化人體各部組織的作用，服後能使你底精神暢旺，食慾加倍，而且不知不覺間，使你底體重增加，所以要常服柳屯補藥，可免罹疾病，永遠健康。

包裝 350西西（各地藥房均售）

柳屯補藥

股份有限公司 滿洲柳韓公司（京城·大連·天津·臺北）奉天大西街五段九號

滿宅家傳成藥

滿宅家傳成藥

助君安睡

恢復疲乏

欲求幸福、必須增進健康、欲圖健康、必須消除疲乏、求睡眠、請於日常飲用此酒保有強身安睡之効、暢快精長、

赤玉牌葡萄酒

原質精良 美味甘醇